

	1	2	3	4
A	X08064448			
B	后附100张图纸			
C	技术要求			
D	<ol style="list-style-type: none"> 1. 材料：70 g胶版纸，正反面印刷； 2. 印刷为黑白色单色印刷； 3. 所有印刷内容正确、清晰，不得有漏印、误印，无印刷缺陷； 4. 幅面：(210±3) X (145±3)，（单位：mm）； 5. 未注公差按照GB/T 1804-m； 6. 颜色及整体效果必须经过研发部确认后方能生产，产品检验以封样件为准； 7. 符合RoHS现行标准要求 and REACH指令。 8. 说明书警示语部分的文字大写字母高度必须大于3mm。 			
	2492024 英西语 WF3S			
	借(通)用件登记			
	旧底图总号			
	底图总号			
	版本号 A		更改单编号	
	重量		比例	
	设计 朱冰琪 2025.05.10		会签	
	审核 刘松 2025.05.10		会签	
	日期 工艺 庄霄春 2025.05.10		第1张 共101张	
	标准化 程木聪 2025.05.10		批准 崔维明 2025.05.10	
	图形识别符号			
	70g双胶纸		洗衣机研发部	
	说明书		X08064448	
	1	2	3	4

Hisense

life reimagined

USER'S OPERATION MANUAL

Before operating this unit, please read this manual thoroughly, and retain for future reference.

WF3S1043BW1

WF3S1043BB1S

WF3S9043BW1

WF3S9043BB1S

WF3S1043BW1S

WF3S1043BT1S

WF3S9043BW1S

WF3S9043BT1S

WF3S1043BB1

WF3S1043BT1

WF3S9043BB1

WF3S9043BT1

EN

English

Thank you very much for choosing our product.

- Please install and operate this product correctly. Do not use it for any laundry labelled as not suitable for machine washing.
- The pictures shown in the manual are for illustrative purposes only. Appearance, printing and other details are subject to actual product.
- We prioritize technological innovation. To improve its overall performance, the appliance is subject to technical changes without notice.
- This product is intended solely for household use.

The following symbols used in this manual are defined below:

 Information, advice, tip, or recommendation

 WARNING - General Danger

 WARNING - Danger of Electric Shock

 WARNING - Danger of Hot Surface

 WARNING - Danger of Fire



Please read this manual thoroughly.

CONTENTS

4 SAFETY PRECAUTIONS	INTRODUCTION
10 PRODUCT DESCRIPTION 11 Specifications	
12 INSTALLATION AND CONNECTION 12 Packing/Packaging 14 Removing the transport screws/rods 15 Installation location 15 Adjustable feet 15 Installation clearance 16 Connecting to water supply 19 Connecting and securing the water discharge hose 20 Connecting to power mains 21 Transportation after installation	PREPARATION BEFORE FIRST USE
22 BEFORE USING THE APPLIANCE FOR THE FIRST TIME	
26 PROGRAMS AND FUNCTIONS 27 Program table 29 Additional settings and functions 34 Start the program 34 End of the program	WASHING STEPS
35 PROGRAM INTERRUPTIONS AND CHANGES	
37 MAINTENANCE & CLEANING 37 Clean the detergent drawer 38 Clean the water inlet hose, detergent drawer outer compartment, and rubber door gasket 39 Clean the pump filter 40 Clean the inlet filter 40 Clean the exterior	CLEANING AND MAINTENANCE
41 TROUBLESHOOTING 44 FAULT CODES AND TROUBLESHOOTING 45 SERVICING	
45 USAGE RECOMMENDATIONS 46 STAIN REMOVAL TIPS 48 DISPOSAL 49 TYPICAL CONSUMPTION TABLE	MISCELLANE- OUS

SAFETY PRECAUTIONS



Please read this manual carefully before operating the appliance.

Do not operate the appliance without understanding or reading this manual.

This manual applies to multiple models. Therefore, it may include features not applicable to your model.

Failure to follow the instructions or improper operation may cause damage to laundry or equipment, or result in personal injury. Please keep the manual near the appliance for easy access.

This appliance is intended to be used in household. If the appliance is used for professional, for-profit purpose or purpose exceeding normal use in a household, or if the appliance is used by a person who is not a consumer, the warranty period shall be equal to the shortest warranty period required by relevant legislation.

This appliance is not intended for use by persons (including children) with reduced physical, sensory or mental capabilities, or lack of experience and knowledge, unless they have been given supervision or instruction concerning use of the appliance by a person responsible for their safety.

Children should be supervised to ensure that they do not play with the appliance.

Children of less than 3 years should be kept away unless continuously supervised.

This appliance can be used by children aged from 8 years and above and persons with reduced physical, sensory or mental capabilities or lack of experience and knowledge if they have been given supervision or instruction concerning use of the appliance in a safe way and understand the hazards involved.

Children shall not play with the appliance. Cleaning and user maintenance shall not be made by children without supervision.

The maximum capacity in some cycles for dry clothes to be used is:

Wash (9.0/10.0) kg

The recommended maximum capacity may vary among different programs. For best results, see "Program Table".

To connect the appliance to water supply, make sure to use the supplied water supply hose and gaskets. Water pressure has to be between 0.1-1 MPa (1-10 bar; 1-10 kp/cm²; 10-100 N/cm²).

Always use a new water supply hose to connect the appliance to water supply, do not reuse an old water supply hose.

For appliances with ventilation openings in the base, the ventilation openings must not be obstructed by a carpet.

If the supply cord is damaged, it must be replaced by the manufacturer, its service agent or similarly qualified persons in order to avoid a hazard.

ELECTRICAL SAFETY

This appliance complies with relevant safety standards.

Before connecting the appliance to the power supply, please wait at least 2 hours to ensure it reaches room temperature.

This appliance must be repaired by an authorized service center, and only spare parts recognized by the authorized manufacturer shall be used. Any repairs and maintenance related to safety or performance should be conducted by trained professionals.

Do not attempt to repair this appliance yourself. Repairs by unprofessional personnel may cause personal injury or more serious malfunctions. Please consult your local service center and always use original spare parts.

Do not attempt to operate the appliance if it is damaged, malfunctioning, partially disassembled, or has missing or damaged parts, including damaged wires or plugs.

Do not bend the power cord excessively or place heavy objects on it.

Do not spray cleaning solution inside or outside the appliance.

In case of flooding, please disconnect the power plug and contact the after-sales service center.

Models with drying functions have automatic heating device shutdown protection to prevent overheating. If the temperature exceeds the protection temperature, the system will automatically shut down the heating device, and when the temperature drops below the protection temperature, the heating device will resume operation.

Do not use multiple outlets, extended power cords, or dual adapters on the appliance. Do not use an extended cord to connect the appliance to the power supply.

Do not connect the appliance to a power socket intended for an electric shaver or hair dryer.

Do not connect the appliance to a power socket intended for small loads.

Before connecting the appliance to the power supply, ensure that the electric voltage specified on the rating plate matches the Voltage of your socket.

The power socket must be securely grounded and the water supply must be unobstructed.

Do not connect the appliance to power mains using an external switching device such as a program timer, or connect it to power mains that is regularly switched on and off by the power supply provider.

Exhaust air must not be discharged into a flue designed to discharge combustion gases or other fuel exhaust gases.

INSTALLATION

Before using the appliance, be sure to remove the packaging (sponge, polystyrene foam, etc.) attached to the bottom of the appliance.

Please install the appliance correctly according to the instructions and connect it to the water and electricity supply (see "INSTALLATION AND CONNECTION").

Water piping and electrical wiring should be carried out by a fully trained technician or professional.

Do not install the appliance in a location where the door opening is restricted.

Do not install the appliance where the temperature may drop below 5°C, as it parts may be damaged in case of water freezing.

Place the appliance on a solid and level floor. If installed on a high platform, the appliance must be reinforced to prevent it from tipping over.

The end of the water discharge hose should reach into a water drain line.

This appliance should not be stored or used outdoors.

Avoid lint accumulation near the appliance.

Do not install the appliance near heaters or flammable materials.

Do not install the appliance in an area where gas leaks may occur. Ensure good ventilation to prevent the gases generated by the appliance from flowing back into the room and causing a fire.

USAGE

Remove the transport screws/rods before first use, otherwise serious damage may occur when starting the appliance (see chapter "INSTALLATION AND CONNECTION/Remove transport screws/rods"). Such damage is not covered by the warranty.

Check the appliance for damage during transportation. Never operate the appliance if it is damaged.

Use detergents suitable for the appliance and laundry care. We shall not be responsible for any damage or discoloration of gaskets and plastic parts resulting from incorrect use of bleaching or colouring agents.

Do not attempt to remove any panels or disassemble the appliance.

Do not press buttons with sharp objects such as pins, knives, or nails.

Do not touch the power plug or operate the appliance with wet hands.

This appliance is only suitable for regular washing or drying (for tumble dryer models). It cannot be used for dry cleaning.

Attempting to lift the heavy appliance may cause you to get injured. Do not attempt to lift the appliance yourself as your hands may be cut by its sharp edges.

Do not use protruding parts to move the appliance. Protruding parts on the appliance may be broken when lifting or pushing the appliance.

Do not wash laundry with large buttons or other heavy metal objects, and ensure that all pockets of the laundry are empty. To prevent odours and mildew, open the door at the end of the washing cycle to allow the drum to dry.

Do not leave metal objects in the drum for extended periods.

The door glass may be cracked by strong impacts. Handle with care.

Place laundry completely into the drum to prevent it from getting

caught in the door.

Cut off the water supply and unplug the power cord when the appliance is not in use.

Do not place any animals (such as pets) into the appliance.

TRANSPORT/TRANSPORT AFTER INSTALLATION

Assemble the transport screws/rods if you need to move the installed appliance (see chapter "INSTALLATION AND CONNECTION/Moving and Transporting After Installation"). Unplug the power cord before assembling the transport screws/rods!

Turn off the tap and unplug the appliance at the end of the washing cycle. Never unplug the appliance by pulling on the power cord. Always hold the power plug firmly and pull it straight out of the socket.

 Do not use detergents that contain solvents as this could lead to release of poisonous gases, damage to the appliance, and cause the risk of fire and explosion.

Do not open the appliance door by force while it is operating (High-temperature washing/drying).

Do not use the appliance after cleaning with industrial chemicals.

 Water drained during a high-temperature washing cycle is hot. Do not touch the water to prevent burns.

Laundry contaminated with edible oils, acetone, alcohol, petrol, kerosene, detergents, turpentine, wax and wax removers should be pre-washed with hot water and plenty of detergent before placing in the drum.

se softener or similar products according to the manufacturer's instructions.

Remove all items such as cigarette lighters or matches from pockets.

DANGER OF HOT SURFACE

At higher washing or drying temperatures, the door glass will heat up. Be careful to avoid burns. Make sure children do not play near the door glass. Do not touch the door glass during operation.

WATER OVERFLOW PROTECTION (WITH APPLIANCE SWITCHED ON)

If the water level in the appliance rises above normal level, then

the excess water level protection will be activated. It will shut off the water supply and start pumping out the water. The program is interrupted and an error is reported.

Do not wash or dry laundry made of foam rubber (latex foam), shower caps, waterproof fabrics, rubber products, or clothing or pillows containing foam rubber pads in the drum.



WARNING

If your appliance has a drying function, do not interrupt the program until the drying cycle is complete. If you need to interrupt it for any reason, carefully remove laundry to avoid burns. Quickly remove laundry and spread it out so that the heat is dissipated.

CHILD SAFETY

Before closing the appliance door and running the program, make sure there is nothing except laundry in the drum. Make sure no child climbed into the appliance drum and closed the door from the inside.

Do not leave the door open. Children may hang on the door or climb into the appliance, causing damage or injury.

Keep all packaging materials out of the reach of children, as they may pose a danger.

Keep detergent and softener out of reach of children.

SERVICING

Repair costs resulting from damage caused by incorrect connections, improper installation and use, or repairs made by unauthorised personnel are the responsibility of the user and are not covered by the warranty.

The warranty does not cover consumables, minor colour deviations, increased noise due to appliance age that does not affect the functionality of the appliance, and aesthetic defects on components that do not affect the functionality and safety of the appliance.

PRODUCT DESCRIPTION

FRONT

- 1 Control unit
- 2 Program selector knob
- 3 Detergent drawer
- 4 Door
- 5 Pump filter cover

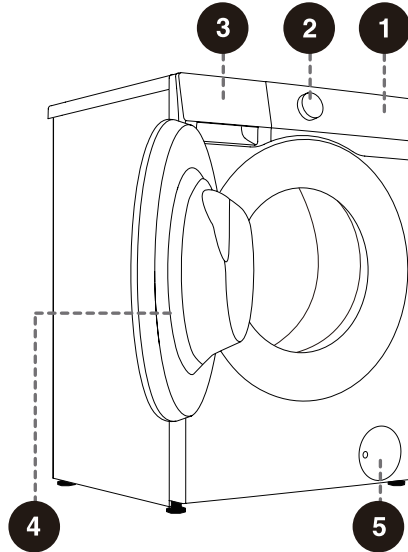

BACK

- 1 Water supply hose
- 2 Power cord
- 3 Water discharge hose
- 4 Adjustable feet
- 5 Transport screws/rods

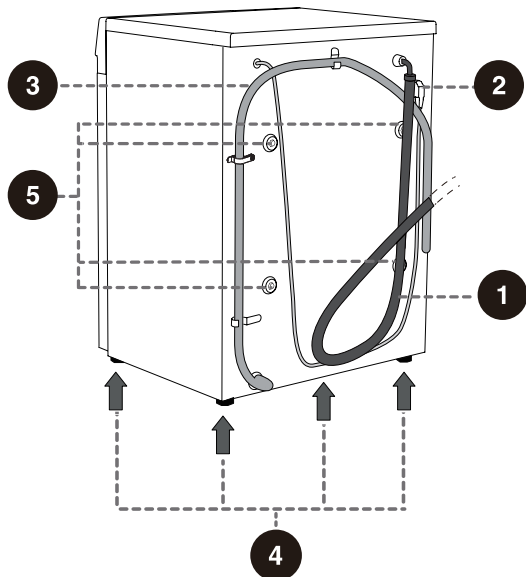

 The illustrations in this manual are for illustrative purposes only. Due to product improvements and series expansion, the appearance, color, and functional components of the product you receive may differ from those shown in this manual. Please refer to the actual product.

SPECIFICATIONS

(DEPENDING ON THE MODEL)

Maximum load	9.0kg	10.0kg
Net weight	60kg	64kg
Rated voltage	220-240V~	220-240V~
Frequency	50Hz	50Hz
Rated power	1650W	1650W

DIMENSIONS (MM)

Index	Dimensions (mm)	
	9kg	10kg
A	595	595
B	845	845
C	480	500
D	510	550
E	540	590
F	1020	1060

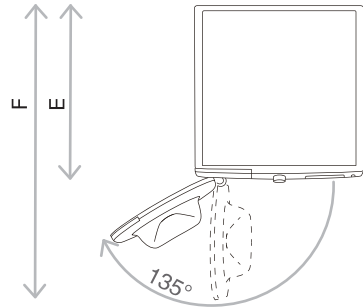
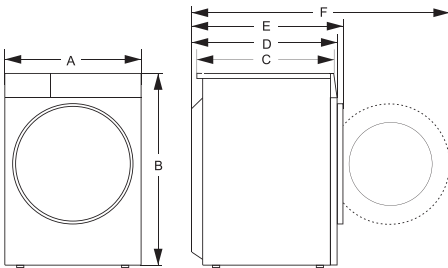

E = appliance depth
F = Depth with door open

INSTALLATION AND CONNECTION

PACKING/PACKAGING

-💡- Please first remove all the packaging and foam, especially the foam base. When unpacking the device, please do not use sharp objects to damage it. Keep packaging materials (plastic bags, other plastic parts, etc.) out of reach of children.

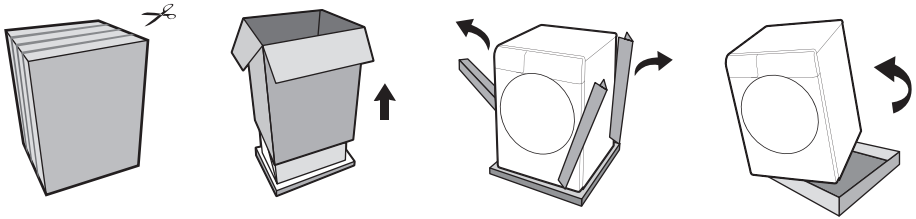

-💡- The process of packing the machine is just the opposite of unpacking above.

-💡- Please check the device for any damage. Do not use it if it is damaged, and immediately contact after-sales service.

The accessories included with this device include one or more of the following:

- User Manual;
- 4 transport screw covers;
- Water inlet hose;
- Water drain hose bracket;
- Wrench;
- Noise reduction board/sponge strip/none (subject to the actual model).

Different models have different configurations, and the accessories included with this device are subject to the actual configuration of the model.

HOW TO INSTALL THE NOISE REDUCTION BOARD:

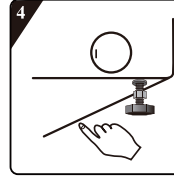
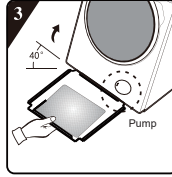
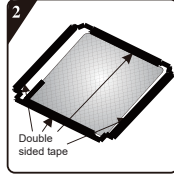
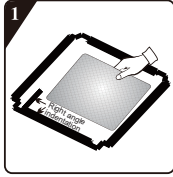

1 Before installing the noise reduction board align and paste the acoustic absorption wool with and along the right-angle impression on noise reduction board (this procedure is unnecessary for some of the models without acoustic absorption wool).

3 Incline the appliance to an angle of 40° and let the side with right-angle notch face towards front of the appliance, as shown in the figure. Insert the side with oblique-angle notch between two foot screws at back of the appliance completely in place. Then, install the noise reduction board and ensure that it contacts with bottom of the appliance closely.

2 Remove surface paper on double sided tape at four sides of the noise reduction board.

4 Press the double sided tape on four sides manually to secure the noise reduction board to the appliance firmly.

HOW TO INSTALL THE SPONGE STRIPS:

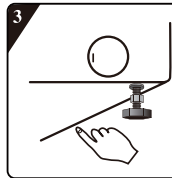
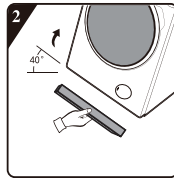
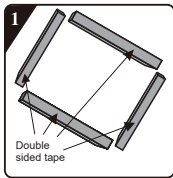

1 Remove surface paper on double sided tape on the sponge strips.

3 Press down to secure the sponge strips firmly.

2 Incline the appliance to an angle of 40° and attach sponge strips on the bottom of the appliance with the two long sponge strips at the front and rear support positions, and the two short sponge strips at the left and right support positions.

REMOVING THE TRANSPORT SCREWS/RODS

 Disassemble the transport screws/rods once all packaging has been removed. A blocked appliance may be damaged when it is switched on for operation. Such damage is not covered by the warranty.

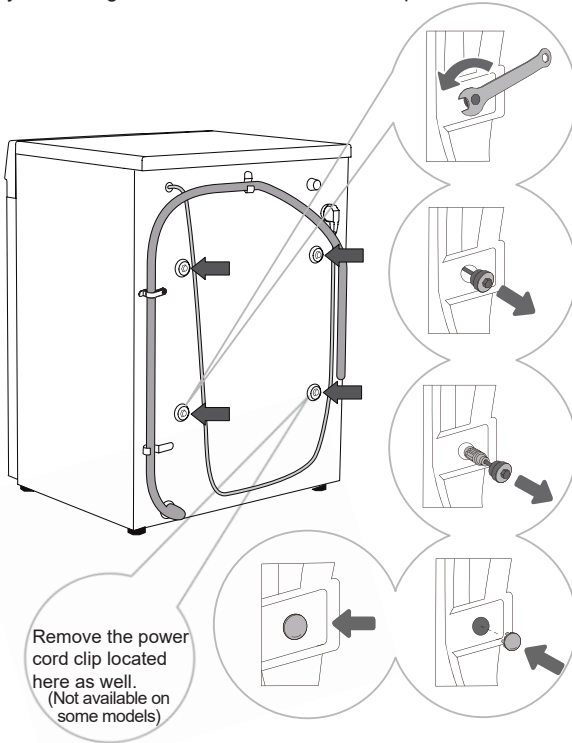

1 Move aside the water discharge hoses and use an appropriate wrench to loosen the four screws on the back in the counterclockwise direction as indicated by the arrows. Loosen the screws approximately 30 mm.

2 Pull all 4 transport screws/rods horizontally.

3 Pull out the transport screws/rods along with the rubber and the plastic parts.

4 Cover the screw holes with plastic plugs. The plastic plugs are supplied in the bag with the appliance user manual (the support set).

 Save the transport screws/rods in case you have to transport the appliance again later (to reinstall the transport screws/rods, follow the above procedure in reverse order).

INSTALLATION LOCATION

💡 Place the appliance on a solid and level floor to keep it stable. The floor should be clean and dry; otherwise, the appliance may slide. Also, clean the bottom surface of adjustable feet.

ADJUSTABLE FEET

Use a spirit level and the supplied wrench.

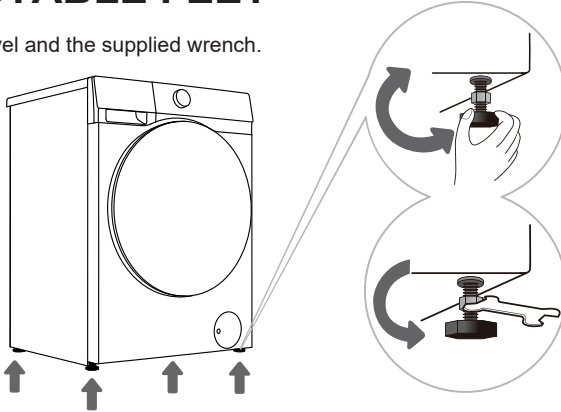

1 Rotate the adjustable feet to level the appliance lengthwise and crosswise. The feet allow levelling by 2 cm.

- 💡 Incorrect levelling of the appliance may cause vibration, appliance sliding across the room, and loud operation. Incorrect levelling of the appliance is not subject to warranty.
- 💡 Sometimes, unusual or louder noise may appear during appliance operation. These are mostly the result of improper installation.

2 After adjusting the height of the feet, use the supplied wrench to securely tighten the locknuts by turning them counterclockwise (see Figure).

INSTALLATION CLEARANCE

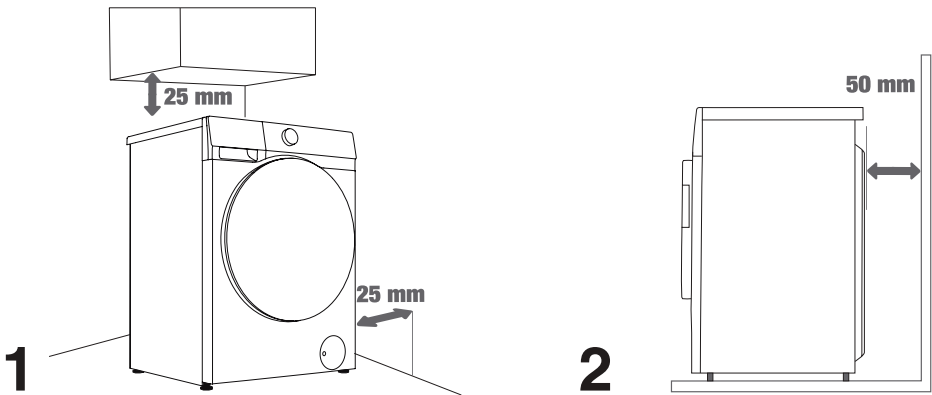

💡 The appliance may not be in contact with a wall or adjacent furniture. For optimum appliance operation, we recommend observing the clearances from the walls as indicated in the figure. In case of failure to observe the minimum required clearances, safe and correct appliance operation cannot be ensured. Moreover, overheating can also occur (Figures 1 and 2).

CONNECTING TO WATER SUPPLY

The supplied water supply hose varies by model. Please choose the appropriate connection method based on the actual water supply hose.

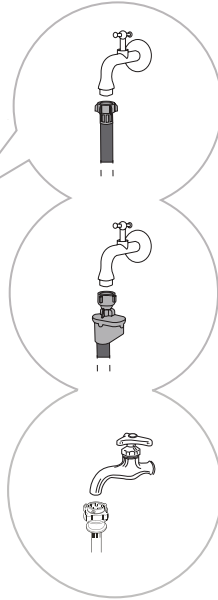
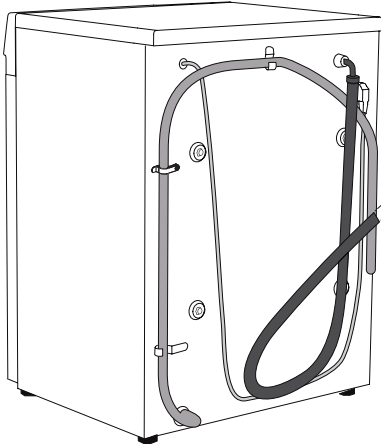

A EUROPEAN
WATER SUPPLY
HOSE CONNECTION

B AQUA STOP
CONNECTION

C CHINESE WATER
SUPPLY HOSE
CONNECTION

- 💡 For normal appliance operation, the pressure in the water mains should be between 0.1-1MPa (1-10 bar; 1-10 kp/cm²; 10-100 N/cm²). Minimum dynamic water pressure can be determined by measuring the water flow. In 15 seconds, 3 litres of water should flow from a fully open tap.
- 💡 Only use the water supply hose supplied with the appliance. Do not use any used or other hoses.
- 💡 Make sure the hose is not damaged. If the hose is degraded, brittle, or cracked, it has to be replaced.
- 💡 This appliance is designed for cold water only. Do not connect it to hot water.

EUROPEAN WATER SUPPLY HOSE CONNECTION

Tighten the water supply hose by hand to ensure proper sealing (maximum torque: 2 Nm). Check the sealing for leaks.

Do not use pliers or similar tools as they may damage the nut threads.

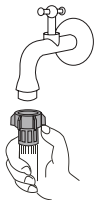

AQUASTOP CONNECTION

If an internal tube or hose is damaged, a shut-off system is activated that cuts the water supply to the appliance. In such case, the control glass (a) will turn red. Replace the water supply hose.



- ⚡- Do not dip the water supply hose with the AquaStop system in water as it contains an electric valve.
- ⚡- The water supply hose can be connected without a non-return valve.

CHINESE WATER SUPPLY HOSE CONNECTION

1. Select a suitable tap with a tip length greater than 10 mm. The outlet end must be flat. If it is uneven, smooth it out with a file to prevent leakage after installation (see Figure 1).
2. Push the slider down to disconnect the water supply hose connector from the inlet assembly (see Figure 2).
3. Loosen the four screws on the water supply hose connector, then attach the hose to the tap. If the tap diameter is too large for the connector, loosen the screws and remove the sleeve (see Figure 3).
4. Evenly tighten the four screws on the water supply hose connector and secure the nuts (see Figure 4).
5. If the appliance is to be used once or several times in a week, push the slider down without disconnecting the water supply hose connector to avoid damaging the fixing screws.

-⚡- NOTE: The exposed thread length before tightening the nut is approximately 4 mm and less than 2 mm after tightening (Figure 4).

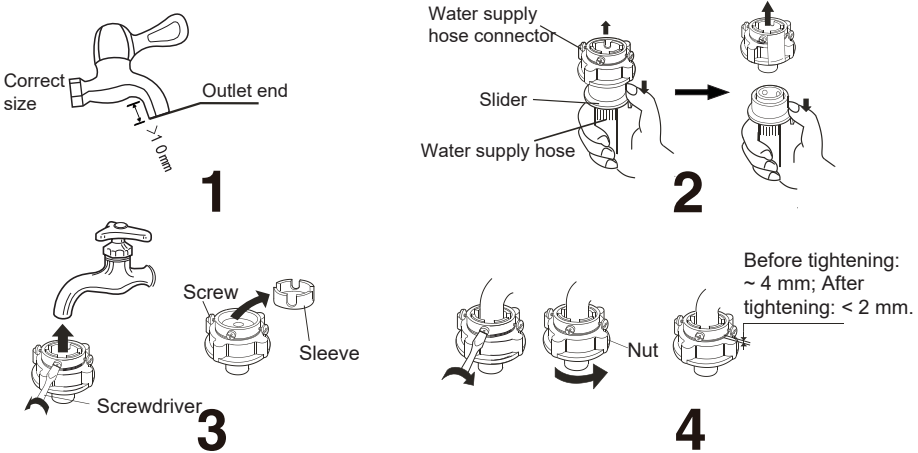

CHECKING THE CONNECTION BETWEEN THE WATER SUPPLY HOSE AND THE TAP

1. Gently pull the water supply hose to check if the connection is secure.
2. Open the tap to check for leaks.
3. The water supply hose should not be twisted or bent.
4. Check the water supply hose before each use to prevent incorrect connection.

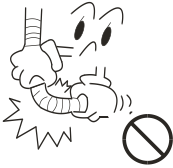

CONNECTING THE WATER SUPPLY HOSE TO THE APPLIANCE

Connect the water supply hose nut to the water supply hose connector of the appliance. Tighten the nut and shake it gently to check that it is firmly secured, as shown in the right figure.

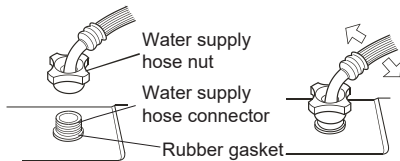

NOTE:

1. Tighten the nut evenly. Avoid rotating the water supply hose, as this may cause damage.
2. Do not remove the rubber gasket. Before each use, check that the gasket is not detached or damaged. If damaged, please contact after-sales service immediately.

CONNECTING AND SECURING THE WATER DISCHARGE HOSE

Feed the water discharge hose into a washbasin or a bathtub, or connect it directly to a drain (discharge hose minimum diameter 4 cm). The vertical distance from the floor to the end of the discharge hose may be 70 to 100 cm. It can be attached in three ways (A, B, C).

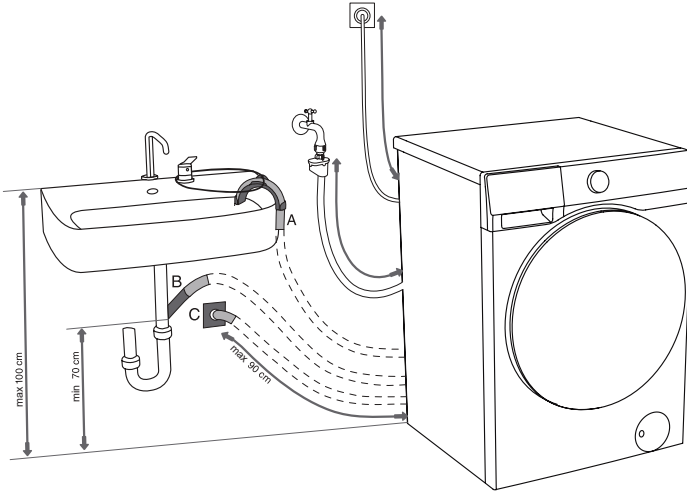

A The discharge hose end may be placed over a sink or a bathtub. Use a string fed through the opening in the elbow support to attach the hose and prevent it from slipping to the floor.

B The discharge hose may also be attached directly to the sink drain. A sink that is too small is not acceptable. Be careful as the drained water may be hot.

C The discharge hose can also be attached to a wall drain with a trap. Such trap should be properly installed to allow cleaning.

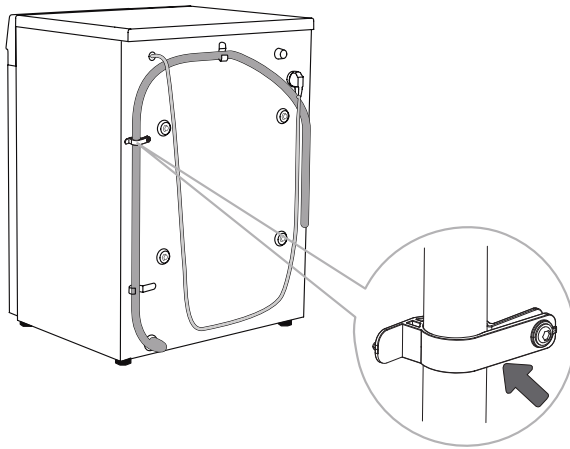

D The discharge hose has to be attached to the clips on the back of the appliance, as shown in the figure.

! These clips must not be removed as this may prevent normal washing.

💡 Make sure the drain hose is not damaged.

💡 If the discharge hose is not correctly attached, safe and correct appliance operation cannot be ensured.



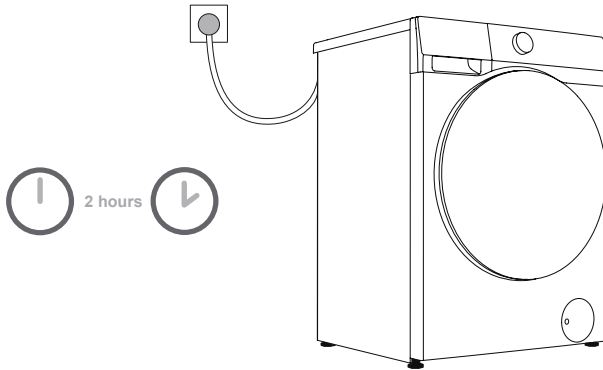

CONNECTING TO POWER MAINS



 **Before connecting the appliance to the power mains, wait for at least 2 hours until it reaches room temperature.**

Connect the appliance to a grounded power socket. After installation, the socket should be freely accessible. The socket should be provided with grounding protection. Information on your appliance is indicated on the rating plate.

 **We recommend using over-voltage protection to protect the appliance in case of a lightning strike.**

-  The appliance may not be connected to the power mains using an extension cord.
-  Do not connect the appliance to a power socket intended for small loads.
-  Do not plug or unplug the appliance when your hands are wet.
-  Any repair and maintenance of the appliance should be performed by trained experts.
-  A damaged power cord may only be replaced by a person authorized by the manufacturer.

TRANSPORTATION AFTER INSTALLATION

 If you need to transport an installed device, first unplug the power plug, turn off the tap, remove the water inlet and drain hoses, and make sure the detergent box and door are closed properly.

Be sure to reinstall the transport screws to prevent vibrations during transport from damaging the device (see "Installation and connection/removal of transport screws"). If you accidentally lose the transport screws, you can order them from the manufacturer.

Pack all packaging materials (plastic bags, other plastic parts, etc.).

 The device is heavy. Please use at least two people to move it. When transporting, do not hold protruding parts such as the door, top cover, etc., to prevent them from falling off or being damaged.

 After transport, let the device sit for at least 2 hours before connecting it to the power supply. The device should be installed and connected by trained technicians.

 Please read the instructions carefully before reconnecting the device. Damage caused by improper connection or use is not covered by the warranty.

Transport and Handling Method

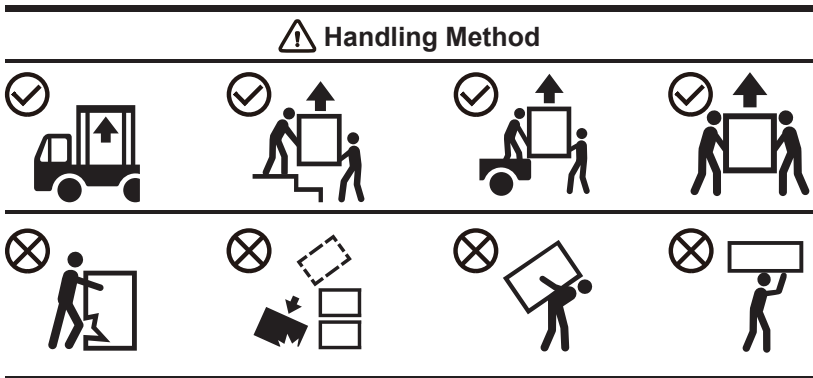

BEFORE USING THE APPLIANCE FOR THE FIRST TIME



























FIRST USE

This appliance has been tested at the factory and may contain a small amount of water residue. It is recommended to run a "Drum Clean" (or other high-temperature) program to remove any residual water from the drum.

● Connect the appliance to the power mains and open the water tap. There should not be any laundry in the drum. Select and start the program.

⚠ Do not use any solvents or cleaning agents that could damage the appliance (please observe the recommendations and warnings provided by the cleaning agent manufacturers).

HEED THE LABELS ON THE LAUNDRY



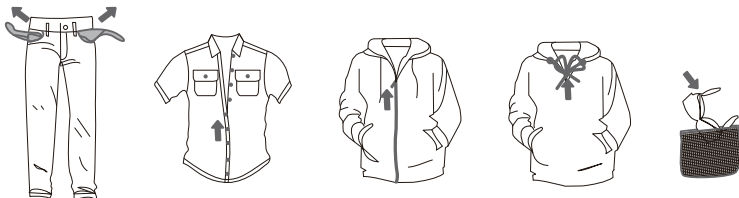

Washing	Max. washing temp. 95°C  	Max. washing temp. 60°C  	Max. washing temp. 40°C  	Max. washing temp. 30°C  	Hand wash only 	Do not wash 
Bleaching	Bleaching in cool water 			Bleaching not allowed 		
Dry cleaning	Dry cleaning with all agents 	Petroleum solvent R11, R113 	Dry cleaning in kerosene, pure alcohol, and R113 	Dry cleaning not allowed 		
Ironing	Hot ironing, max. 200°C 	Hot ironing, max. 150°C 	Hot ironing, max. 110°C 	Ironing not allowed 		
Drying	Dry flat (place on a flat surface) 	Drip dry  Line dry 	High temperature  Low temperature 	Do not tumble dry 		

PREPARING THE WASHING PROCESS





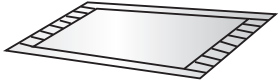



- Sort the laundry by type of fabric (cotton, blends, silk, wool, etc.), care label instructions, colour (white, coloured), and soiling.
- Empty pockets; remove metal items that may damage the laundry or appliance; fasten buttons and turn clothing with buttons or embroidery inside out; close all zippers; tie strings on clothing with drawstrings.
- Place sensitive clothes and small or lightweight items in a special-purpose laundry washing bag and wash them together with other laundry.
- Turn items prone to pilling or long-pile fabrics inside out before washing.
- Stains that are left for too long can be difficult to remove. Treat soiled areas such as cuffs and collars before washing (see chapter "Stain Removal Tips").
- Do not wash heavy comforters, plush toys, or items in laundry washing bags separately in the drum to avoid imbalance alarms.

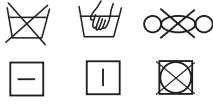

NON-WASHABLE AND NON-DRYABLE LAUNDRY

 <p>Leather and fur products (risk of deformation)</p>	 <p>Rayon and its blended products (risk of discolouration or deformation)</p>	 <p>Large thick rubber cushions (risk of damage or malfunction)</p>
 <p>Hats with hard materials (risk of appliance damage and malfunction)</p>	 <p>Cushions, pillows, articles with cotton wadding, foam and other sponge materials, carpet covers (risk of damage or malfunction)</p>	<p>Others: Wrinkled or embossed clothes; coated down jackets; crepe fabrics; easily deformed clothes (suits, jackets, ties, dresses, etc.); easily fluffing clothes (velvet, cotton flannel).</p>

NON-DRYABLE LAUNDRY (FOR TUMBLE DRYER MODELS)

 <p>Any laundry marked by graphic (risk of laundry damage)</p>	 <p>Wool clothes (risk of shrinkage or fur loss)</p>	 <p>Tights and stockings (risk of damage or deformation)</p>	 <p>Sizing clothes</p>
 <p>Cushions or clothes with furs (risk of damage or malfunction)</p>	 <p>Comforters (risk of damage or malfunction)</p>	 <p>Clothes with lace or embroidery, and new synthetic fibers (very fine fibers) (risk of deformation)</p>	 <p>Silk</p>

💡 Non-washable and non-dryable laundry includes but is not limited to the above items.

⚠️ Wet items that are still dripping are not suitable for tumble drying and may trigger an alarm.

ADD DETERGENT/SOFTENER

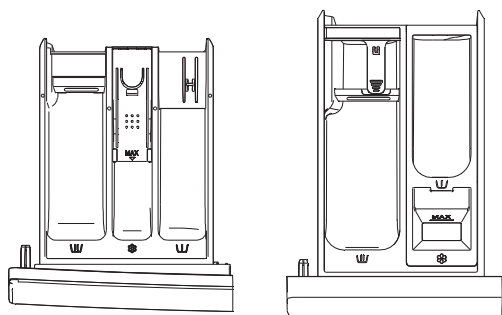

DETERGENT BOX



Style 1

Style 2

(The style of the detergent box depends on the model)

DETERGENT BOX	
	Prewash compartment
	Main wash compartment
	Softener compartment

PRECAUTIONS FOR USE

1. Always use a high-efficiency neutral low-foaming detergent suitable for this appliance. The amount of detergent to be used depends on the type of clothing, degree of soiling, color of clothing, and washing temperature. Please add an appropriate amount according to the detergent manufacturer's instructions.
2. Excessive detergent may cause foaming, which will affect the washing effect. If the appliance detects too much foam, it may pause the program for defoaming.
3. If insufficient detergent is used, it may result in poor washing performance and could also lead to the formation of limescale in the drum and water hoses.
4. When adding powder detergent, we recommend adding it immediately before the wash program starts. If you add it in advance, make sure that the detergent box compartment is completely dry; otherwise, the powder detergent may harden and clump before the washing program starts.
5. If you are using the "Reservation" function (if available) or have selected the "Prewash" function (if available), do not use liquid detergent, as liquid detergent will be dispensed immediately and may become sticky in the dispenser drawer or drum.
6. Do not allow detergent to harden, as this may cause clogging, poor rinsing, or odor.
7. Pour the softener into the compartment marked with the "⊗" symbol in the detergent box and follow the instructions on the softener packaging. Do not add more softener than the MAX mark on the softener compartment, otherwise the softener will be added to the clothes too early, resulting in poor washing results.
8. Keep detergent and softener out of the reach of children.
9. Corrosive descaling agents may damage the appliance. Do not use solvents. Do not wash clothing that has been cleaned with solvents or flammables.
10. If you use modern phosphate-free detergent, white residue (streaks, etc.) may appear on black clothing. In this case, you can scrub off the white stripes and then use a liquid detergent.
11. Before starting a program, please gently close the detergent box. Closing the detergent box forcefully may cause the detergent to spill into other compartments or be placed in the drum earlier than the time set in the program. When closing the detergent box, be careful not to get your hands caught.
12. At the end of the program, a small amount of water may remain in the dispenser drawer.

PUT IN THE LAUNDRY

Open the machine door, make sure there is no foreign matter in the drum, and put the clothes loosely into the drum.

Close the machine door and hear a "click" sound, indicating that the machine door is closed tightly.

⚠ Do not overload the drum! Refer to the "Program Table" for the maximum load. If the drum is too full, the clothes may not be cleaned effectively.

⚠ Please put the laundry into the drum completely to prevent the clothes from getting caught in the door.

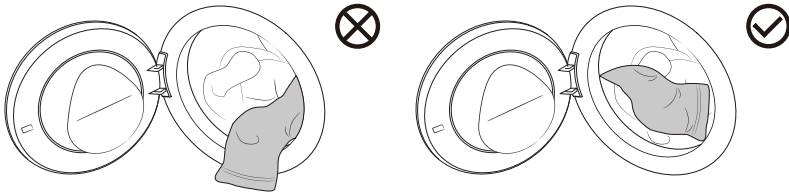

PROGRAMS AND FUNCTIONS

Control Panel

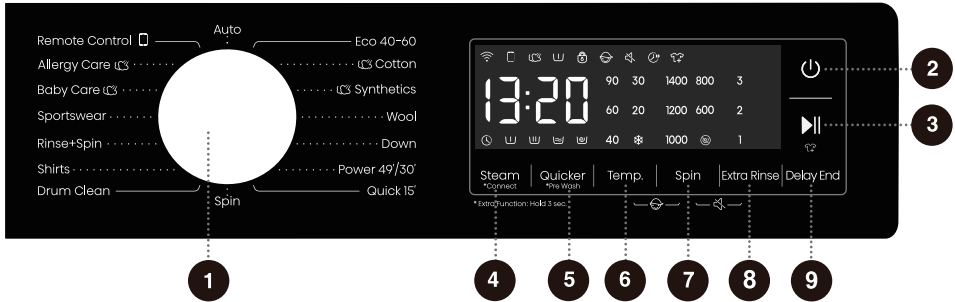

Please refer to the actual printing for the final printing.





1 Cycle Selector
Turn the knob to select the program.

2 Power 
Used to turn on/off the device.

3 Start/Pause 
Used to start/pause a program.

4 Steam 
Short press to turn on/off the steam function of the program.
***Connect** 
Long press to turn on/off the Wi-Fi function of the device.

5 Quicker 
Short press to turn on/off the quick wash function of the program.
***Pre Wash** 
Long press to turn on/off the prewash function of the program.

6 Temp.
Set washing temperature.

7 Spin
Set dehydration spin speed.

8 Extra Rinse
This function changes the default number of rinse cycles.

9 Delay End 
This function allows you to schedule laundry at your convenience.

6+7 Child Lock 
Press and hold these two buttons at the same time to turn on/off the child lock function.

7+8 Mute 
Press and hold these two buttons simultaneously to turn on/off the mute function.

***Extra Function: Hold 3 sec.**
For extra function:
Press and hold for 3 seconds.

PROGRAM TABLE

Turn the main knob to select the appropriate program (depending on the type of clothing and the degree of soiling). During operation, the main knob will not turn automatically.

Program	Maximum load (kg)		Maximum speed(rpm)		Program description
	9kg	10kg	9kg	10kg	
Eco 40-60 -	9	10	1400	1400	This program is suitable for washing cotton clothes that are lightly soiled.
Cotton (☼, 20°C, 30°C, 40°C, 60°C, 90°C)	9	10	1400	1400	This program is suitable for washing cotton or linen fabrics that are moderately and heavily soiled.
Synthetics (☼, 20°C, 30°C, 40°C, 60°C)	4.5	5	1400	1400	This program is suitable for medium soiled synthetic fabrics and cotton fabrics.
Wool (☼, 20°C, 30°C, 40°C)	2	2	600	600	This program is suitable for washing machine washable woolen clothes (refer to the laundry label requirements).
Down (☼, 20°C, 30°C, 40°C)	2	2	600	600	This program is suitable for machine-washable items filled with synthetic fibres, such as pillows, mattresses and bedspreads, as well as items filled with down.
Power 49'/30' (☼, 20°C, 30°C, 40°C)	3.5	4	1400	1400	This program is suitable for washing a small amount of heavily soiled laundry, with an intensive wash cycle in a short period of time.
Quick 15' (☼, 20°C, 30°C, 40°C)	1	1	800	800	This program is suitable for washing a small amount of laundry or lightly soiled laundry. If you change the default setting, the washing time will be longer.
Auto (☼, 20°C, 30°C, 40°C)	5	5	1400	1400	This program can automatically adjust the main wash time and rinse times according to the weight of the laundry and is suitable for washing lightly soiled clothing.
Allergy Care (60°C)	2	2	1400	1400	This program is suitable for washing clothes that are resistant to high temperatures and are not easy to fade. It removes allergens such as pollen, mites, parasites, etc. through high temperatures.
Baby Care (40°C, 60°C, 90°C)	2	2	1400	1400	This program is suitable for washing baby clothes, underwear, etc., and sterilizes them at high temperatures. It is not recommended to add softener for this program.
Sportswear (☼, 20°C, 30°C, 40°C)	3.5	4	1000	1000	This program is suitable for washing machine washable sportswear clothing.

Program	Maximum load (kg)		Maximum speed(rpm)		Program description
	9kg	10kg	9kg	10kg	
Rinse+Spin -	9	10	1400	1400	This program is for separate rinsing and spinning of laundry. Do not add detergent for this program.
Shirts (☼, 20°C, 30°C, 40°C, 60°C)	2	2	800	800	This program is suitable for washing shirts made of cotton, linen, synthetic fabrics or blends.
Drum Clean (90°C)	/	/	800	800	This program is used to clean the drum and remove detergent residues, as well as bacteria that accumulate and grow when washing at low temperatures. Do not add detergent/softener for this program.
Spin -	9	10	1400	1400	This program is used for separate spinning of laundry. Do not add detergent/softener for this program.
Remote Control 	/	/	/	/	Turn the knob here to activate remote control module.

Note

- (1) Water temperature: Select the appropriate water temperature according to the selected washing program. When washing, follow the clothing manufacturer's washing label or instructions to avoid damaging the clothing.
- (2) The actual water temperature may differ from the stated program temperature.
- (3) Test results depend on water pressure, water hardness, inlet water temperature, room temperature, type and amount of laundry, degree of soiling, detergent used, power supply fluctuations and other options selected.
- (4) If you add too much laundry during the wash cycle, the laundry may be washed less efficiently because the machine initially detects a lower weight and adds less water. Insufficient water can also cause damage to the laundry and the wash time will be longer.
- (5) Drum Clean (if available): The drum must be emptied before using the Drum Clean program. It is recommended to run it at least once a month.
- (6) For descaling, use a descaling agent with corrosion protection (only use non-corrosive descaling agents and follow the instructions for use of the descaling agent).
Run the "Drum Clean" (or other high temperature) program several times to remove any descaling agent residues and complete descaling. It is recommended to descale at least once every six months.



The maximum or nominal load applies to laundry prepared in accordance with the relevant provisions of standard IEC60456.



For better washing performance, we recommend that you fill no more than 2/3 of the drum volume when using the Cotton program.

ADDITIONAL SETTINGS AND FUNCTIONS

Most programs have basic settings, but these settings can be changed. You can adjust the settings by pressing the corresponding function button (before pressing the "Start/Pause" button). Certain settings cannot be selected in some programs. These settings will not light up, and an acoustic signal sounds when the corresponding button is pressed (see "FUNCTION SELECTION TABLE").

Additional settings and most functions can only be set in standby mode, i.e., before a program starts. After starting the program, most functions cannot be adjusted anymore.

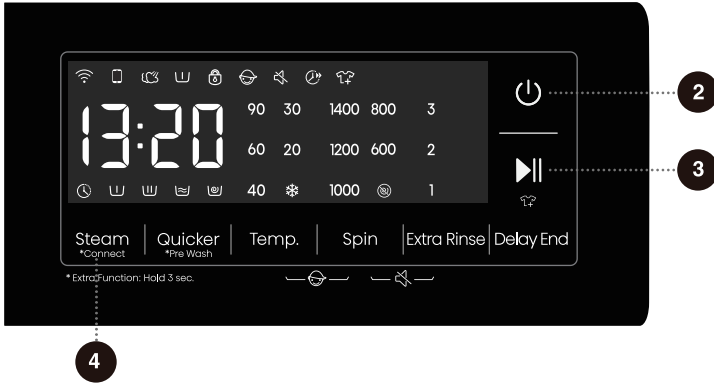

2 Power

Used to turn the device's power on or off.

If you need to shut down the program during operation, press and hold the "Power" button to shut down. In standby mode, after a program ends, if no operations are performed for a period of time, the device will automatically shut down.

3 Start/Pause

Used to start/pause a program.

The device cannot be started if the door is not closed or the door lock is not locked.

4 Steam

This function generates steam to reduce or eliminate wrinkles and make clothing more comfortable.

Before starting the program, short press this button, the "Steam" icon lights up and the "Steam" function is turned on. The same operation can be used to turn off this function.

*Connect



Wi-Fi intelligent control function is supported on this device. Long press this button, the "Wi-Fi" icon flashes and the Wi-Fi function is turned on. The same operation can be used to turn off this function.

How to activate the Wi-Fi function?

1. Press and hold the **Steam** button to connect the appliance to Wi-Fi until the "Wi-Fi" begins to flash.
2. Press and hold the "Temp." button, and you will see "Bon" on the display.
3. After completing the steps above, your appliance is ready to connect to the Internet. Follow the instructions on your APP.
4. If not successful, turn off the appliance and repeat the steps.

How to activate the Remote Control?

1. Ensure that the Wi-Fi is enabled. If the Wi-Fi is off, press and hold the **Steam** button to turn it on.
2. Turn the program selector knob to "Remote Control" to enable the remote control feature. When the remote control icon  is lit, the function is activated, and the door is locked. If the icon is off, the remote control is disabled.

 When the remote control icon  on the display is not illuminated, you cannot control the machine remotely via the mobile app. To activate this feature, turn the knob to "Remote Control" until the icon  lights up again.

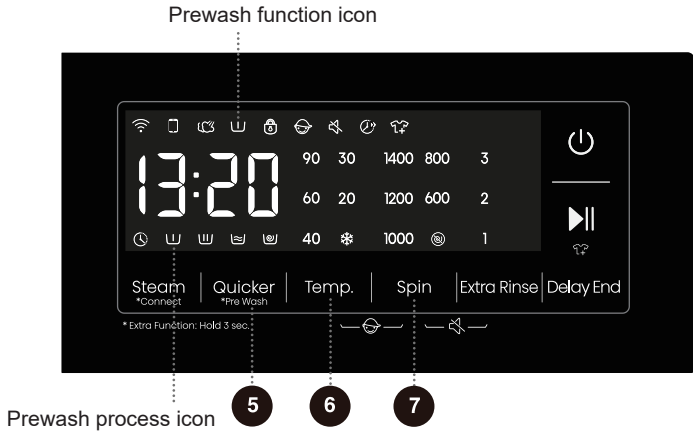



5

Quicker

This function reduces the washing time of the program and speeds up the washing process. This function has two optional gears. Short press this button, the program time is shortened to one level. Press shortly again, the program time is shortened to the second level. Continue to short press to turn off this function. The program time increases to the original state. For programs with automatic weighing, selecting this function will disable automatic weighing, and deselecting this function will enable automatic weighing again.

*Pre Wash

This function can add a prewash process before the main wash phase to enhance the washing effect. Before starting the program, long press this button to turn this function on/off. After this function is turned on, the prewash function icon  lights up. After the program starts, the prewash process icon  flashes. After the prewash process is finished, the prewash process icon turns off. The prewash function icon stays on until the end of the program. When you select the prewash function, please add detergent to the prewash compartment of the detergent box.

6

Temp.

This function changes the temperature of the selected program. Each program has a preset temperature. Before starting the program, press this button to display the current setting temperature for the first time. Press again to cycle through the set temperature gear ( for cold wash). The heating temperature that can be set for each program is different.

7

Spin

This function can adjust the program's spin speed before the program starts. Press this button to cycle through the set levels (select , the device only drains water without dehydrating).

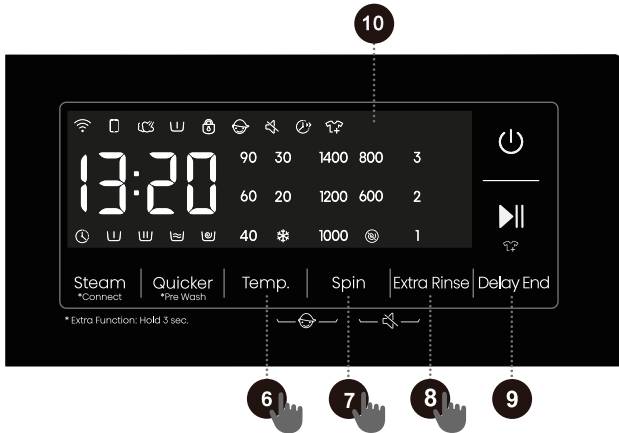

8 Extra Rinse

This function changes the default number of rinse cycles.

Before starting the program, press this button to display the current "Extra Rinse" count for the first time. Press it again to cycle through the set gears. The number of "Extra Rinse" options is: 1/2/3 times. Different gears can be set for each program.

The default rinse times of the program plus the "Extra Rinse" times are no more than 5 times.

9 Delay End 🕒

This function allows you to schedule laundry at your convenience.

After selecting the program and function, make a reservation. Press this button to start the delay end schedule, and press it again to make a selection in the cycle of the set time gears. Each time you press it, the time changes by 1 hour. The longest time you can select is 24:00.

The reservation time is the end time of the program, including the entire program running time, so the reservation time must be greater than the program running time.

When the reservation process is in progress, the icon 🕒 on the display will light up or flash. When the reservation process finishes, the icon will go off.

If the delay end function has been selected before the program starts, it can be canceled by selecting another program or function button.

After the program is started, if you need to cancel the delay end function, you need to shut down and restart.

6 + 7 Child Lock 🔒

To prevent children from operating the device accidentally and protect their safety, this device is equipped with a child lock function.

Press and hold the "Temp. + Spin" button simultaneously. The child lock icon 🔒 will light up, and the child lock function will be turned on. The same operation can be used to remove the child lock.

After the child lock function is set, all buttons except the power button/power knob are locked.

After the program ends, the child lock function is automatically cancelled.

7 + 8 Mute 🔇

This function shields other sounds except the alarm sound and reduces noise.



When the device is in standby, pause, or running state, press and hold the "Spin+Extra Rinse" buttons at the same time, the mute icon 🔇 lights up, and the mute function is turned on.

The same operation can be used to turn off the mute function, and all sounds will be turned back on.

10 Display

Used to display the remaining time of the program, reservation time, fault code, and other related information.

Icon description

	Door lock indicator icon. When this icon lights up, the device door is locked. Do not force the door open at this time to avoid causing injury.
	Add Clothes icon. When this icon lights up, it indicates that you can open the door to add clothes.

FUNCTION SELECTION TABLE

Program	Steam	Quicker	Pre Wash	Temp.	Spin	Extra Rinse	Delay End	Child Lock	Mute
Eco 40-60	-	-	-	-	•	-	•	•	•
Cotton	•	•	•	•	•	•	•	•	•
Synthetics	•	•	•	•	•	•	•	•	•
Wool	-	-	-	•	•	•	•	•	•
Down	-	-	-	•	•	•	•	•	•
Power 49'/30'	-	•	•	•	•	•	•	•	•
Quick 15'	-	-	-	•	•	•	•	•	•
Auto	-	-	•	•	•	•	•	•	•
Allergy Care	◦	-	•	-	•	•	•	•	•
Baby Care	◦	•	•	•	•	•	•	•	•
Sportswear	-	-	•	•	•	•	•	•	•
Rinse+Spin	-	-	-	-	•	•	•	•	•
Shirts	-	-	-	•	•	•	•	•	•
Drum Clean	-	-	-	-	-	-	•	•	•
Spin	-	-	-	-	•	-	•	•	•

- Function optional
- Function not optional
- Function default and cannot be canceled

SMART NETWORKING

Enter the "Settings" interface of your smartphone or tablet PC, enable Bluetooth and wireless connections, and connect to a wireless network.

 **Note:**

This appliance supports 2.4 GHz Wi-Fi.

When the Wi-Fi function is activated, the energy consumption of the appliance will increase. However, the Wi-Fi power is less than 2W, so it has no impact on the energy efficiency rating of the appliance.

Download

In the app store on your smartphone or tablet PC (Google Play store or Apple App store), you can find the ConnectLife application, download and install it.

 **Note:**

To improve performance and experience, the application may be updated without notice.

Log in

You need to log in to ConnectLife with your account first. If you don't have a ConnectLife account, you need to create a new account. Please refer to the application usage instructions for details.

 **Note:**

If you already have a Google account, you can use your Google account to log in directly.

Device Binding

1. Open ConnectLife on your smartphone or tablet PC.
2. Bind your appliance on ConnectLife as follows:
 - A. Click "+" on the "Home" interface and select "Add device" or "Scan".
 - B. Select "Washing Machine" or click "Scan QR/BAR code" or "Manual entry" below.
 - C. Scan the "QR/BAR code" on the device or manually enter the "AUID/SN" of the device. If you can't find it, click "?" to view instructions.
 - D. Click "SET UP APPLICATION".
 - E. Read the instructions and operate the device until it reaches "Networking" or "Binding" state, then click "NEXT".
 - F. At this time, APP begins searching for devices. You can select the device you want to connect to the network from the search list; if no device is found, please check whether your Bluetooth is turned on. Please keep Bluetooth turned on at all times, and click "NEXT".
 - G. Select your home Wi-Fi, enter the password, and then click "CONNECT". The device starts networking and binding.
 - H. After the binding is successful, you can set the device name and room.
 - I. Now you can remotely control the device through the APP.

 **Note:**

How to reset Wi-Fi and unbind all devices?

1. Turn on the device and connect it to the network.
2. Long press the two buttons on the far right at the same time until the screen displays "⏏ - b".
3. Power off and restart the device to perform the new binding.
4. After unbinding, you must restart the device, otherwise the next binding will fail. Unbinding will delete the user information previously stored in the device.
5. How to exit the network pairing mode?

When the screen displays "b a n", if you want to exit, you can turn off the Wi-Fi power first, then turn off the device.



Some models do not support unbinding on the device and you can unbind it on the APP.

START THE PROGRAM

Select the program and additional functions, and make sure that the detergent has been added to the detergent box. Press the **"Start/Pause"** button to start the program.

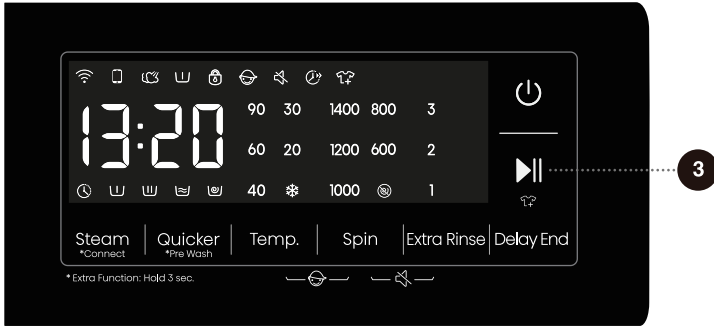

After pressing the **"Start/Pause"** button, other settings cannot be changed except turning Child Lock on/off, turning Mute on/off (if available), and adjusting Water Level (if available). When the program starts, if the display shows "----", indicating that the clothes are being weighed.

 Some programs automatically detect the weight of clothes before washing, and the program duration will be automatically adjusted.

END OF THE PROGRAM

When the program finishes, the device emits an acoustic signal and "End" appears in the display. If you do not perform any operation for a period of time, the device will automatically shut down.

1. Turn off the device power.
2. Turn off the water tap.
3. Unplug the power cord from the outlet.
4. Open the machine door.
5. Remove the clothes from the drum.

PROGRAM INTERRUPTIONS AND CHANGES

Interrupt procedure

To interrupt or cancel a program while it is running, you need to turn off the power of the device.

Change program

If you want to change the program while it is running, you need to turn off the power of the device first;

After powering on, reselect the program and additional functions, and press the **"Start/Pause"** button to start.

Pause the program

You can press the **"Start/Pause"** button to pause the program at any time during the program operation. When the remaining program time on the display flashes, the program is paused. If the following conditions are met, the door lock is unlocked and the machine door can be opened.

1. The temperature in the drum must be suitable;
2. The water level in the drum must be below a specific value.

To resume the program, please close the door first, and then press the **"Start/Pause"** button. The wash program is paused and started again, and the program continues from where it was interrupted. The spin program is paused and restarted, and the program starts from the beginning of the spin cycle.

Add Clothes

If you need to add clothes during the program, after confirming that the water level and temperature in the machine are safe, press the **"Start/Pause"** button to pause the program. The remaining program time on the display will flash, and the door lock icon will go out (the "Add Clothes" icon "" will light up for some models), and then you can open the door to add clothes. If the door lock icon does not go out, the door opening conditions are not met and you cannot add clothes.

Fault

If the device fails, the program will be interrupted.

If this happens (see "FAULT CODES AND TROUBLESHOOTING"), the device will sound an alarm and the fault code (FXX) will appear on the display.

Power failure

In the event of a power failure (blackout), the washing program will be interrupted. When the power supply is restored, the program will continue running from the stage where it was interrupted.

 **If there is still water in the appliance after a power outage, do not open the door before manually draining the water using the drain pump filter.**

EMERGENCY DOOR OPENING

If the door cannot be opened due to special reasons such as power failure, please use the door lock lever at the door cover of the pump to open the door urgently.

 **Note:**

1. Please do not use this function when the device is operating normally.
2. Before operation, make sure that the inner drum has stopped rotating, that the water temperature is not high and that the water level is below the feeding port to avoid danger. If the water level is too high, drain the water through the drain hose (if any) or by slowly unscrewing the drain pump filter.
3. Operation method: Open the door cover of the drain pump, use the tool to pull down the door lock lever, and then open the door (as shown in the figure). After opening the door, please restore the door lock lever in time.

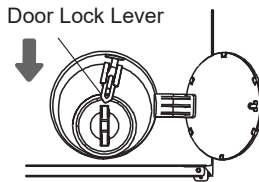

MAINTENANCE & CLEANING

 Regular maintenance can extend the appliance's service life. Before maintenance, please be sure to cut off the power supply and turn off the faucet.

 Children are not allowed to clean or perform any maintenance work on this device without supervision.

CLEAN THE DETERGENT DRAWER

 Clean the detergent box regularly.

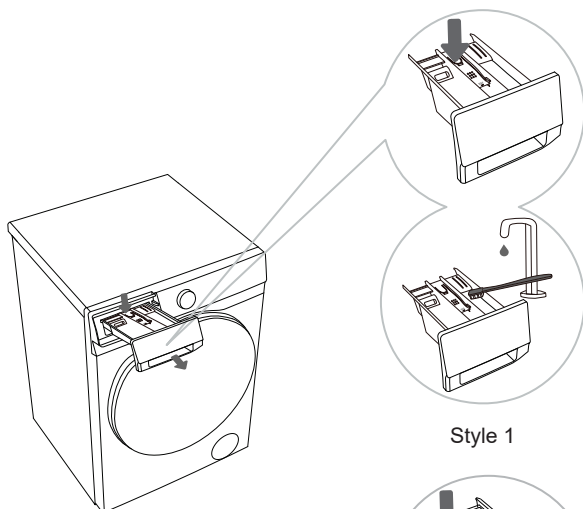

Style 1

1 Press the small tab in the detergent box to pull out the detergent box. (See the position indicated by the arrow in the left figure.)

2 Clean the detergent box with a brush and wash it with tap water, then wipe it. Also, remove any detergent residue from the bottom of the housing. Then reinstall it back together.

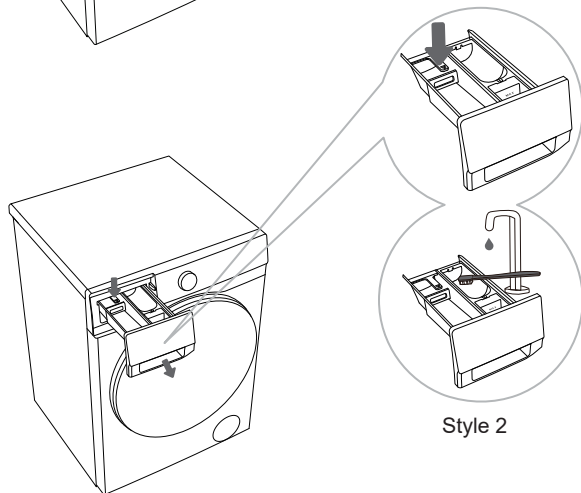

Style 2

 The type depends on different models.

 Do not place the detergent box in the dishwasher for cleaning.

CLEAN THE WATER INLET HOSE, DETERGENT DRAWER OUTER COMPARTMENT, AND RUBBER DOOR GASKET

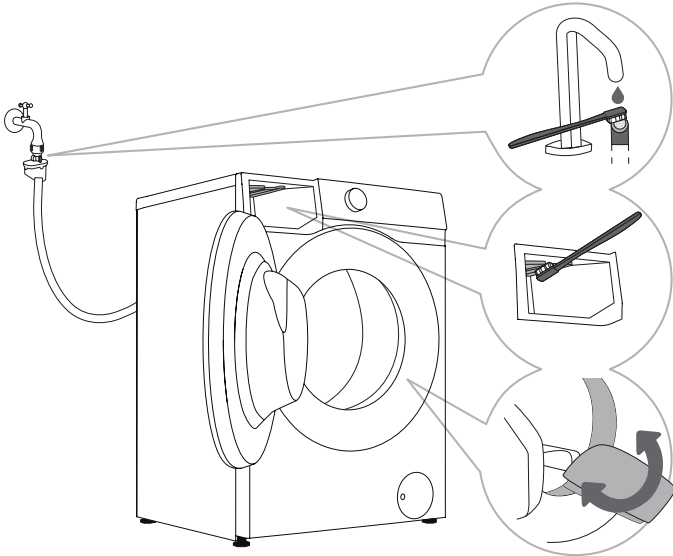

1 Turn off the water supply to the machine. Disconnect the water inlet hose from the machine and clean it with a brush.

2 Remove the detergent drawer and clean the outer compartment with a brush. Also clean the inner compartment of the drawer.

3 Clean the rubber door gasket with a brush. Make sure to clean the entire length of the gasket, including the folds.

CLEANING THE PUMP FILTER

 Water may be spilled when cleaning the pump filter. It is therefore recommended to place an absorbent cloth on the floor.

Make sure the water has cooled down before you release it from the appliance.

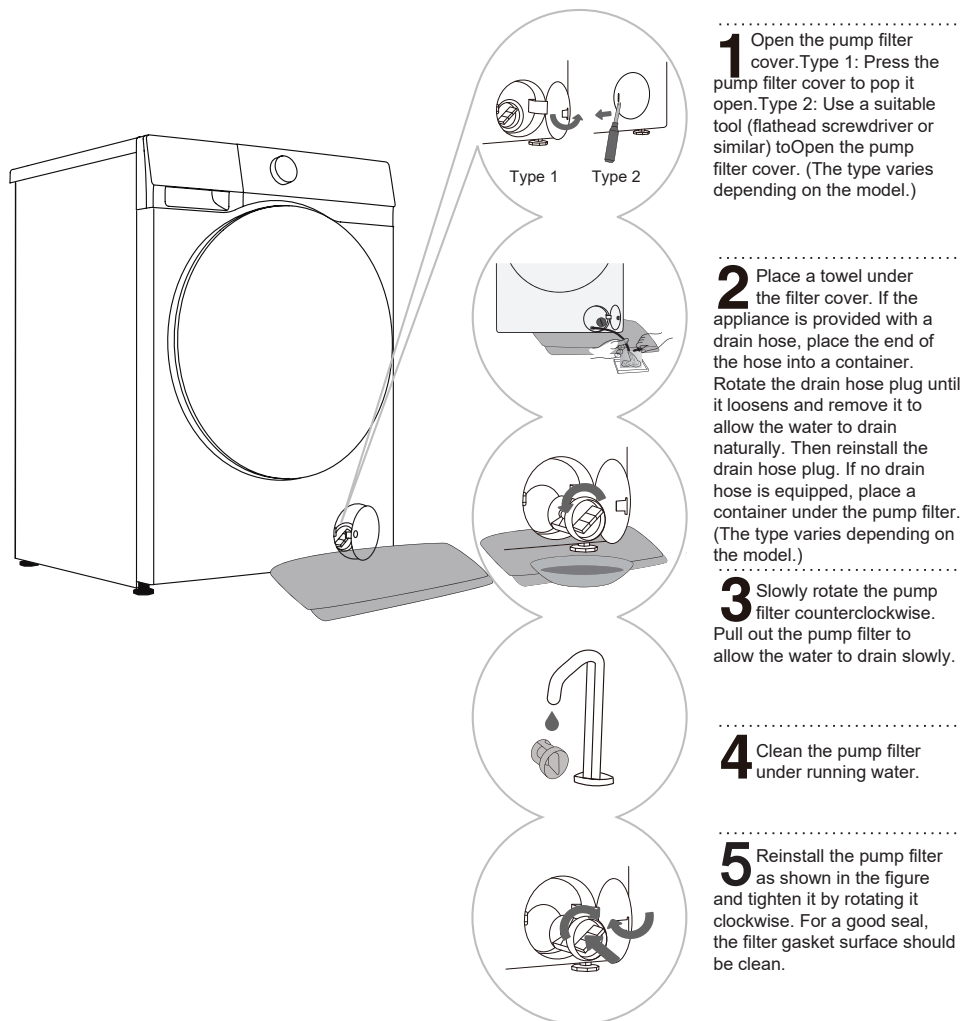

1 Open the pump filter cover. Type 1: Press the pump filter cover to pop it open. Type 2: Use a suitable tool (flathead screwdriver or similar) to open the pump filter cover. (The type varies depending on the model.)

2 Place a towel under the filter cover. If the appliance is provided with a drain hose, place the end of the hose into a container. Rotate the drain hose plug until it loosens and remove it to allow the water to drain naturally. Then reinstall the drain hose plug. If no drain hose is equipped, place a container under the pump filter. (The type varies depending on the model.)

3 Slowly rotate the pump filter counterclockwise. Pull out the pump filter to allow the water to drain slowly.

4 Clean the pump filter under running water.

5 Reinstall the pump filter as shown in the figure and tighten it by rotating it clockwise. For a good seal, the filter gasket surface should be clean.

 The pump filter must be timely cleaned, especially after washing very fleecy, woolly, or very old laundry.

 Also clean the pump filter if the appliance cannot start the spinning cycle or when there is debris in the pump (buttons, coins, hair pins or clips etc.).

 Do not open the pump filter while the appliance is running. Do not operate the appliance until the pump filter is securely installed to avoid leaks or malfunctions.

CLEANING THE INLET FILTER

Check and clean the inlet filter regularly.
Clean the inlet filter immediately if water supply is slow.
Operation procedures are as follows:

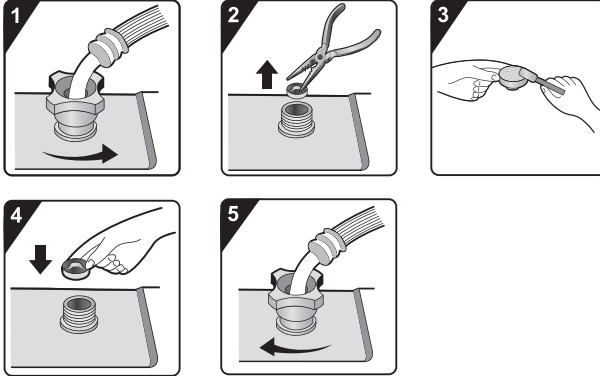

1 Close the water tap and unscrew the water supply hose.

2 Remove the inlet filter.

3 Clean the inlet filter.

4 Reinstall the inlet filter.

5 Connect the water supply hose. Open the water tap and ensure there are no leaks at the connection.

 The inlet filter collects impurities and sediment from the water supply. It is recommended to clean it at least every six months, or more frequently if you have hard water or notice scale buildup.

CLEANING THE EXTERIOR

 **Always disconnect the appliance from the power mains before cleaning.**

Clean the appliance exterior and display unit using a soft, damp cotton cloth and water. Then, use a soft, dry cloth to wipe the appliance dry.

 Do not use any solvents or cleaning agents that could damage the appliance (please observe the recommendations and warnings provided by the cleaning agent manufacturers).

Clean the appliance door with a damp cloth, and then wipe it dry with a soft, dry cloth.

 Do not use excessive water to clean the appliance.

TROUBLESHOOTING

The appliance is equipped with a number of automatic safety features to detect faults and take effective safety measures in a timely manner.

These faults are usually minor and can be rectified quickly.

If the appliance cannot operate normally, a fault message will appear on the screen. Please refer to the warning message for the appropriate action.

If the recommended troubleshooting methods do not resolve the problem, please contact after-sales service.

The user will assume all liability for any consequences arising from repairs carried out by themselves or unauthorised personnel.

Fault phenomenon	Recommended countermeasures
<p>Machine fails to start</p>	<ul style="list-style-type: none"> ◇ Check whether the power cord is plugged into the socket and whether the socket is working functionally (by testing it with another appliance). ◇ Check whether the door is properly closed. ◇ Check whether the “Start/Pause” button is pressed. <p>Machine stops during normal operation</p> <ul style="list-style-type: none"> ◇ Check whether door is properly closed. Close the door and press the “Start/Pause” button. ◇ Check for excessive foam. The appliance may pause the program for defoaming. After the defoaming process, the appliance will automatically resume operation. ◇ Check whether the safety protection has been activated.
<p>Time displayed at the start of the program increases or decreases</p>	<p>This is the adaptive adjustment of the appliance to the factors that influence the washing time.</p> <ul style="list-style-type: none"> ◇ Excessive foam. ◇ Unbalance caused by large laundry. ◇ Extended heating time due to low water intake temperature. <p>As a result of these factors, the remaining time displayed is recalculated and updated accordingly (if the appliance is making an unbalance adjustment, the time displayed remains unchanged). In addition, the appliance detects the load during the water supply and adjusts the program time accordingly (fuzzy control).</p>
<p>Residual detergent or other additives in the detergent drawer after washing</p>	<ul style="list-style-type: none"> ◇ Check whether the detergent drawer is correctly installed and kept clean. ◇ Check whether the water pressure is normal and whether the inlet filter is clogged (see chapter “MAINTENANCE AND CLEANING”).
<p>Odour in the machine</p>	<ul style="list-style-type: none"> ◇ The odour may be caused by the rubber materials inside the appliance. It is the rubber smell, which dissipates after a few uses.



The warranty does not cover the faults or failures resulting from external factors (lightning strike, power grid failures, natural disasters etc.).

Fault phenomenon	Recommended countermeasures
<p>Abnormal sound/noise during washing</p>	<ul style="list-style-type: none"> ◇ Foreign objects such as keys, coins or pins may have fallen into the drum. Stop the appliance and check for foreign objects in the drum. If noise persists after restarting, please contact after-sales service. ◇ Laundry may be unevenly distributed in the drum. Pause the program, unlock the door, and redistribute the laundry.
<p>Intense vibrations during spinning</p>	<ul style="list-style-type: none"> ◇ Check whether the appliance is level and whether all four feet are firmly seated on the floor. ◇ Check whether the transport screw/rods have been removed. Transport screw/rods must be removed before using the appliance. ◇ Check whether all foam supports have been removed from the bottom of the appliance.
<p>Poor spinning effect</p>	<p>The appliance is equipped with a balance detection and correction system. After detecting unbalance caused by heavy laundry (e.g., bathrobes) and several spinning attempts, the system automatically reduces the spinning rate or even stops the spinning process to protect the appliance.</p> <ul style="list-style-type: none"> ◇ If the laundry is still very wet after spinning, take the laundry out of the drum, shake it loose, and then select the spinning program again. ◇ Excessive foam may impair the spinning effect. Make sure to use an appropriate amount of low-foaming detergent. ◇ Check whether the spinning rate is set to "0" or "No Spin".
<p>Water leakage</p>	<ul style="list-style-type: none"> ◇ Leak from the water supply hose. Check the connection between the tap and the water supply hose connector for leaks. If there is a leak, wrap sealing tape around the end of the tap or replace the tap. It is recommended to check the connection between the water supply hose connector and the inlet valve for tightness. Tighten the connection to eliminate leaks. ◇ Leak from the drain hose. For top-drain models, the drain hose clips must not be removed as this will result in a continuous water discharge. ◇ Leak from the detergent drawer. The detergent drawer is not closed tightly. Push the handle to close the detergent drawer tightly. ◇ Leak from the door seal. Check the door seal for foreign objects and clean if necessary.
<p>Wrinkled laundry</p>	<ul style="list-style-type: none"> ◇ The laundry is not removed promptly from the drum. After the wash cycle is completed, remove the laundry from the drum promptly. ◇ The appliance is overloaded. The drum should not be full of laundry and the door should be easy to close. ◇ The spinning rate is too high. Set a suitable spinning rate for the type of laundry.

DRY FAULT (FOR TUMBLE DRYER MODELS)

Fault phenomenon	Recommended countermeasures
<p>appliance does not carry out drying process</p>	<ul style="list-style-type: none"> ◇ Check whether the drying program is set up. ◇ Check whether the water tap is unopened. ◇ Check whether the door is properly closed. ◇ Check whether the load is excessive (see PROGRAM TABLE for capacity requirements), and take out part of the laundry to dry again.
<p>Poor drying effect</p>	<ul style="list-style-type: none"> ◇ Check whether the load is excessive. If so, it will cause unsatisfactory drying effect and increased wrinkling. Separate the laundry in the drum for individual drying. ◇ Check if heavier items (e.g., thick cotton) are mixed with lighter ones (e.g., synthetic fabrics). ◇ Dry laundry separately by type.
<p>Excessive drying time</p>	<ul style="list-style-type: none"> ◇ Check whether the load is excessive (see PROGRAM TABLE for capacity requirements), and take out part of the laundry to dry again. ◇ Laundry is not sufficiently spun (see section "Poor spinning effect" for guidance). ◇ A large amount of thicker laundry (e.g., jeans).
<p>Odour during drying</p>	<ul style="list-style-type: none"> ◇ Using detergents or softeners with strong chemical odours may cause odours during drying. ◇ If the appliance is not thoroughly cleaned, residual dirt may produce odours while drying. Clean the appliance regularly (see chapter "MAINTENANCE AND CLEANING") and promptly remove laundry after drying.

FAULT CODES AND TROUBLESHOOTING

If the unit is not operating normally and the following codes are displayed, this may not indicate a fault. Please refer to the FAULT CODES for appropriate action.

Problem/Fault	Description	What to do?
F01	Water inflow fault	<p>Check the following:</p> <ol style="list-style-type: none"> 1. Is the water tap is open? Is the pressure too low? 2. Is the water supply hose pinched? 3. Is the Inlet filter clogged? 4. Is the water supply hose frozen? <p>After troubleshooting is finished, press the "Start/Pause" button to continue operation.</p>
F03	Water discharge fault	<p>Check the following:</p> <ol style="list-style-type: none"> 1. Is the drain hose pinched? Does the water flow through the hose? 2. Is the filter on the drain hose clogged? 3. Is the drain hose frozen? <p>After troubleshooting is finished, press the "Start/Pause" button to continue operation.</p>
F24	Overflow	<p>Pause and restart the program.</p> <p>If the appliance continues to overflow, close the water tap and contact a service technician.</p>
F13	Door locking fault	<p>Door is closed, but it cannot be locked.</p> <p>Switch the appliance off and on again. Then restart the washing program.</p> <p>If the fault persists, contact a service technician.</p>
F14	Door unlocking fault	<p>Door is closed, but it cannot be unlocked.</p> <p>Switch the appliance off and then back on. If the fault persists, contact a service technician.</p>
Other	Electronic module fault	<p>Switch the appliance off and then back on.</p> <p>Restart the washing program.</p> <p>If the fault persists, contact a service technician.</p>
Unb	Unbalance alarm	<p>Unbalance alarm shall be solved by the following methods:</p> <ol style="list-style-type: none"> 1. Laundry tangling If the laundry is tangled, first switch off the appliance, open the door, shake the laundry loose and put it back in the drum. Then close the door and select the spinning program again. 2. Underweighted laundry Switch off the appliance, open the door and load additional laundry (or one or two towels). Then close the door and select the spin program again.
F15-F18	Abnormal drying (for tumble dryer models)	<p>Switch the appliance off and then back on.</p>

SERVICING

BEFORE CALLING A SERVICE TECHNICIAN

When you contact the service centre, please specify your appliance model.

The model, code / ID, type and serial number are indicated on the nameplate of the appliance.



In case of a defect, only use spare parts approved by authorised manufacturers.



Repairs or warranty claims due to incorrect connections or misuse of the appliance are not covered by the warranty. In such cases, the cost of repair shall be borne by the user.

USAGE RECOMMENDATIONS

When washing colored clothes for the first time, wash them separately by color.

Wash heavily soiled laundry in smaller amounts, with increased powder detergent or a Prewash cycle (if available). Apply a special-purpose stain remover on stubborn stains before the wash. We recommend referring to "stain removal tips".

If you often wash laundry at low temperatures and with liquid detergents, bacteria may develop and cause odour in the appliance. To prevent such odour, we recommend running "Drum Clean" (or other high-temperature programs) from time to time.

We recommend avoiding washing very small amounts of laundry as this will lead to excessive use of energy and poor appliance performance.

Loosen any folded or tangled laundry before putting it into the drum.

Only use detergents for appliance.

If water hardness exceeds 14°dH, water softener should be used. Heater damage resulting from incorrect use of water softeners shall not be covered by the warranty. Check the information on water hardness with your local water supply company or authority.

Use of chlorine-based bleaches is not recommended as they can damage the heater.

If you use a descaling agent, bleach, or dye, only use the kind that is suitable for use in the appliance.

Do not use solvents or similar chemicals (e.g., paint thinner, turpentine, gasoline).

Do not add hardened lumps of powder detergent into the detergent dispenser as this may clog the piping in the appliance.

Powder or liquid detergent should be added according to the manufacturer's instructions, washing temperature, and selected program.

When using concentrated liquid laundry care products, we recommend diluting them with water to prevent clogging the detergent drawer drain.

Liquid detergent is suitable for washing program without a prewash cycle.

Exercise caution to avoid mixing detergent and softener.

At higher spinning rates, there will be less residual moisture in the laundry. As a result, drying in a tumble dryer will be more economical and faster.

STAIN REMOVAL TIPS

Before using special-purpose stain removers, try using the natural methods that do not harm the environment on less stubborn stains. However, timely treatment makes stain removal easier! Remove stains by rinsing with cold (lukewarm) water - but never with hot water!

Stains	Stain removal
Mud	When the stain is dry, first scrape it off the laundry before washing it in the appliance. If the stain is stubborn, soak it with an enzyme-based stain remover before the wash. If the stain is not stubborn, wash the laundry with liquid or powder detergent and water before the wash.
Antiperspirant	Before washing in the appliance, apply liquid detergent onto the laundry. Apply stain removers on any stubborn stains. Alternatively, use oxygen-based bleach for the wash.
Tea	Soak or rinse the laundry in cold water and add stain remover if necessary.
Chocolate	Soak or rinse the laundry with lukewarm soapy water. Then, apply lemon juice and rinse.
Ink	Before washing in the appliance, apply stain remover on the stain. You may also use denatured alcohol. Turn the laundry inside out and place a paper towel under the stain. Use the alcohol on the back side of the stain. At the end of the process, thoroughly rinse the laundry.
Felt tip pens	Dilute some starch in water and apply it to the stain. When it dries, scrape it off with a brush. Then, put the laundry into the appliance to wash.
Baby (urine, mud, food stains)	Before washing in the appliance, soak the stains in lukewarm water for at least half an hour. For easier stain removal, add an enzyme-based stain remover.
Grass	Before washing in the appliance, soak the laundry in an enzyme-based stain remover. Grass stains can also be removed by soaking (for approx. 1 hour) in diluted lemon juice or distilled vinegar.
Egg	Soak the laundry in an enzyme-based stain remover. Soak in cold water for at least 30 minutes, or a few hours if the stains are stubborn. Then, wash in the appliance.
Coffee	Soak the laundry in salt water. If the stain is not fresh, soak it with a mixture of glycerine, ammonia and alcohol.
Shoe polish	Apply cooking oil to the stain and rinse.
Blood	Fresh stain - Rinse the laundry with cool water and wash it in the appliance. Dried stain - Soak the laundry in an enzyme-based stain remover. Then, wash in the appliance. If the stain does not vanish, try to remove it with a bleach suitable for your laundry.

Stains	Stain removal
Glue, chewing gum	Place the laundry in a bag and put it in the freezer until the stain hardens. Then remove it with a blunt knife. Dilute the stain with a prewash stain remover and rinse thoroughly. Finally, wash the laundry in the appliance.
Makeup	Use a stain remover for the prewash, then wash in the appliance.
Butter	Before washing in the appliance, apply stain remover onto the laundry. Then, rinse with hot water (as hot as the fabric allows).
Milk	Soak the laundry in an enzyme-based stain remover. Soak for at least 30 minutes, or a few hours if the stains are stubborn. Then, wash in the appliance.
Fruit juice	Apply a mixture of salt and water on the stain. Leave to take effect for a while, then rinse. You can apply sodium bicarbonate, distilled vinegar or lemon juice on the stain before washing in the appliance. For old stains, use glycerine. After 20 minutes, rinse with cold water. Finally, wash the laundry in the appliance.
Wine	Soak the laundry in cold water for at least 30 minutes. Also, use a stain remover. Then, wash in the appliance.
Wax	Put the laundry into the freezer until the wax hardens. Then, scrape it off. Remove the remaining wax by placing a paper towel onto the stain, and then heat it with an iron until the paper absorbs the wax.
Sweat	Before washing in the appliance, rub liquid detergent thoroughly into the stain.
Chewing gum	Put the laundry into the freezer until the chewing gum hardens. Then, wash in the appliance.

DISPOSAL



Packaging is made of environmentally friendly materials that can be recycled, disposed of, or destroyed without any hazard to the environment. To this end, packaging materials are labelled appropriately.

The symbol on the product or its packaging indicates that the product should not be treated as normal household waste. Take the product to an authorised collection centre for waste electric and electronic equipment processing.

When disposing of the appliance at the end of its useful life, remove all power cords, and destroy the door latch and switch to prevent the door from locking or latching, and to prevent children or small animals from becoming trapped inside and causing a hazard.

This appliance is marked according to the European directive on waste (WEEE).

Correct disposal of the product will help prevent any negative effects on the environment and health of people, which could occur in case of incorrect product removal. For detailed information on removal and processing of the product, please contact the relevant municipal authority in charge of waste management, your household waste disposal service, or the store where you bought the product.

TYPICAL CONSUMPTION TABLE

Program Instructions

1. The Eco 40-60 program is able to clean normally soiled cotton laundry declared to be washable about 40°C to 60°C together in the same cycle, and that this program is used to assess the compliance with the EU ecodesign legislation.
2. The power consumption of the off-mode is 0.49W.
3. The most efficient programs in terms of energy consumption are generally those that perform at lower temperatures and longer duration.
4. Loading the household washing machine up to the capacity indicated by the manufacturer for the respective programs will contribute to energy and water savings.
5. Correct use of detergent, softeners and other additives. Do not apply excessive detergent. This may affect the washing results adversely.
6. Periodic cleaning, including optimal frequency, and limescale prevention and procedure.
7. Noise and remaining moisture content are influenced by the spinning speed: the higher the spinning speed in the spinning phase the higher the noise and the lower the remaining moisture content.
8. The product information and QR code are reflected in the energy consumption label the product registration information can be obtained by scanning the QR code.
9. The information of standard programs.

Program	Selected Temperature (°C)	Rated Capacity (kg)	Maximum temperature in drum (°C)	Program duration (h:min)	Energy consumption (kWh/cycle)	Water consumption (litres/cycle)	Remaining moisture content (%)	Maximum speed reached (rpm)	
Eco40-60 full load	10kg	-	10.0	31	3:59	0.820	68.0	53.90	1400
	9kg	-	9.0	33	3:48	0.726	55.0	53.90	1400
Eco40-60 half load	10kg	-	5.0	30	3:00	0.510	46.0	53.90	1400
	9kg	-	4.5	29	2:54	0.428	36.0	53.90	1400
Eco40-60 1/4 load	10kg	-	2.5	23	2:58	0.197	32.0	53.90	1400
	9kg	-	2.5	23	2:53	0.215	28.0	53.90	1400
Cotton	10kg	20	10.0	20	2:09	0.220	110.0	58.00	1400
	9kg	20	9.0	20	2:09	0.210	110.0	58.00	1400
Cotton	10kg	60	10.0	55	3:38	1.520	110.0	58.00	1400
	9kg	60	9.0	54	3:38	1.400	110.0	58.00	1400
Synthetics	10kg	40	5.0	40	2:35	1.050	95.0	38.00	1400
	9kg	40	4.5	40	2:35	0.950	90.0	38.00	1400
Quick 15'	10kg	20	1.0	20	0:15	0.052	25.0	70.00	800
	9kg	20	1.0	20	0:15	0.050	24.0	70.00	800

The values given for programs other than the Eco 40-60 program are indicative only.



Maximum or nominal load applies to laundry prepared pursuant to the IEC 60456 standard.



Due to deviations in terms of type and amount of laundry, spinning, power supply oscillation, and environment temperature and humidity, the program duration and power consumption values measured at the end user may differ from the ones stated in the table.

We reserve the right to any changes and errors in the instructions for use.

Hisense

life reimagined

Hisense

life reimagined

MANUAL DEL USUARIO

Antes de utilizar este aparato, lea atentamente este manual y consérvelo para futuras consultas.

WF3S1043BW1

WF3S1043BB1S

WF3S9043BW1

WF3S9043BB1S

WF3S1043BW1S

WF3S1043BT1S

WF3S9043BW1S

WF3S9043BT1S

WF3S1043BB1

WF3S1043BT1

WF3S9043BB1

WF3S9043BT1

ES

Español

Gracias por elegir nuestro producto.

- Instale y utilice este producto correctamente. No lo utilice para ninguna colada etiquetada como no apta para el lavado a máquina.
- Las imágenes que aparecen en el manual son meramente ilustrativas. El aspecto, la impresión y otros detalles están sujetos al producto real.
- Damos prioridad a la innovación tecnológica. Para mejorar su rendimiento general, el aparato está sujeto a cambios técnicos sin previo aviso.
- Este producto está destinado exclusivamente al uso doméstico.

A continuación, se definen los símbolos utilizados en este manual:



Información, consejo, sugerencia o recomendación



ADVERTENCIA - Peligro general



ADVERTENCIA - Peligro de descarga eléctrica



ADVERTENCIA - Peligro de superficie caliente



ADVERTENCIA - Peligro de incendio



Lea detenidamente este manual.

ÍNDICE

4 PRECAUCIONES DE SEGURIDAD	INTRODUCCIÓN
10 DESCRIPCIÓN DEL PRODUCTO	
11 Especificaciones	
12 INSTALACIÓN Y CONEXIÓN	PREPARACIÓN ANTES DEL PRIMER USO
12 Embalaje/envasado	
14 Desmontaje de los tornillos/varillas de transporte	
15 Lugar de instalación	
15 Patas ajustables	
15 Espacio libre para la instalación	
16 Conexión al suministro de agua	
19 Conexión y fijación de la manguera de descarga de agua	
20 Conectar la alimentación	
21 Transporte después de la instalación	
22 ANTES DE USAR EL APARATO POR PRIMERA VEZ	
26 PROGRAMAS Y FUNCIONES	PASOS DE LAVADO
27 Tabla de programas	
29 Ajustes y funciones adicionales	
34 Iniciar el programa	
34 Fin del programa	
35 INTERRUPCIONES Y CAMBIOS DEL PROGRAMA	
37 MANTENIMIENTO Y LIMPIEZA	LIMPIEZA Y MANTENIMIENTO
37 Limpieza del cajón del detergente	
38 Limpieza de la manguera de suministro de agua, el compartimento exterior del cajón de detergente y la junta de goma de la puerta	
39 Limpieza del filtro de la bomba	
40 Limpieza del filtro de entrada	
40 Limpieza del exterior	
41 SOLUCIÓN DE PROBLEMAS	SOLUCIÓN DE PROBLEMAS
44 CÓDIGOS DE AVERÍA Y SOLUCIÓN DE PROBLEMAS	
45 SERVICIO	
45 RECOMENDACIONES DE USO	OTROS
46 CONSEJOS PARA ELIMINAR MANCHAS	
48 ELIMINACIÓN	
49 TABLA DE CONSUMO TÍPICA	

PRECAUCIONES DE SEGURIDAD



Lea atentamente este manual antes de utilizar el aparato.

No utilice el aparato sin haber comprendido o leído este manual. Este manual se aplica a varios modelos. Por lo tanto, puede incluir características no aplicables a su modelo.

La inobservancia de las instrucciones o el manejo inadecuado pueden causar daños a la ropa o al equipo, o provocar lesiones personales. Guarde el manual cerca del aparato para tenerlo a mano.

Este aparato está diseñado para su uso en aplicaciones domésticas y similares tales como. Si el aparato se utiliza con fines profesionales, lucrativos o que excedan el uso normal en un hogar, o si el aparato es utilizado por una persona que no sea un consumidor, el periodo de garantía será igual al periodo de garantía más corto exigido por la legislación pertinente.

El aparato no está diseñado para ser utilizado por personas (incluidos niños) con capacidades físicas, sensoriales o mentales reducidas, o con falta de experiencia y conocimientos, a menos que hayan recibido supervisión o instrucciones sobre el uso del aparato por parte de una persona responsable de su seguridad.

Los niños deben ser vigilados para asegurarse de que no juegan con el aparato.

Los niños menores de 3 años deben mantenerse alejados del aparato, a menos que estén supervisados en todo momento.

Este aparato puede ser utilizado por niños a partir de 8 años y por personas con capacidades físicas, sensoriales o mentales reducidas o con falta de experiencia y conocimientos, siempre que hayan sido supervisadas o instruidas sobre su uso seguro y que comprendan los riesgos que conlleva.

Los niños no deben jugar con el aparato. Los niños no deben jugar con el aparato.

La capacidad máxima en algunos ciclos para ropa seca a utilizar es Wash (9/10kg).

La capacidad máxima recomendada para cada programa puede variar. Para obtener resultados óptimos, consulte «TABLA DE PROGRAMACIÓN».

Para conectar el aparato al suministro de aguay, asegúrese de utilizar la manguera de suministro de agua y las juntas suministradas. La presión del agua debe estar entre 0,1-1 MPa (1-10 bar; 1-10 kp/cm²; 10-100 N/cm²) . Utilice siempre una manguera de suministro de agua nueva para conectar el aparato al suministro de agua, no reutilice una manguera de suministro de agua vieja.

En los aparatos con aberturas de ventilación en la base, la alfombra no debe obstruir las aberturas.

Si el cable de alimentación está dañado, debe ser sustituido por el fabricante, su agente de servicio o personas con cualificación similar para evitar cualquier peligro.

SEGURIDAD ELÉCTRICA

Este aparato cumple las normas de seguridad pertinentes.

Antes de conectar el aparato a la red eléctrica, espere al menos 2 horas hasta que alcance la temperatura ambiente.

Este aparato debe ser reparado por un centro de servicio autorizado, utilizando únicamente piezas de repuesto aprobadas por fabricantes autorizados. Cualquier reparación o mantenimiento relacionado con la seguridad o el rendimiento debe ser realizado por profesionales cualificados.

No intente reparar el aparato usted mismo. Las reparaciones realizadas por personal no cualificado pueden provocar lesiones personales o errores más graves. Consulte a su centro de servicio local e insista siempre en las piezas de repuesto originales.

No intente utilizar el aparato si está dañado, defectuoso, parcialmente desmontado o si le faltan piezas o tiene piezas dañadas, incluidos cables o enchufes dañados.

No doble excesivamente el cable de alimentación ni coloque objetos pesados sobre él.

No limpie el interior ni el exterior del aparato con agua pulverizada.

En caso de inundación, desconecte el enchufe y póngase en contacto con el centro de servicio posventa.

Los modelos con función de secado permiten el apagado automático del calentador para evitar el sobrecalentamiento. El calefactor se apaga automáticamente cuando la temperatura supera el umbral de seguridad y se reinicia cuando la temperatura desciende por debajo del umbral.

No conecte varias tomas de corriente, alargadores o adaptadores dobles al aparato. No conecte el aparato a la red eléctrica mediante un alargador.

No conecte el aparato a una toma de corriente prevista para una afeitadora eléctrica o un secador de pelo.

No conecte el aparato a una toma de corriente prevista para cargas pequeñas.

Antes de conectar el aparato a la red eléctrica, asegúrese de que la tensión eléctrica indicada en la placa de características coincide con la de su toma de corriente.

La toma de corriente debe estar bien conectada a tierra y el suministro de agua no debe estar obstruido.

No conecte el aparato a la red eléctrica utilizando un dispositivo de conmutación externo, como un temporizador de programa, ni lo conecte a una red eléctrica que sea conectada y desconectada regularmente por el proveedor de suministro eléctrico.

El aire de escape no debe descargarse en un conducto diseñado para descargar gases de combustión u otros gases de escape de combustible.

INSTALACIÓN

Antes de utilizar el aparato, asegúrese de retirar el embalaje (esponja, espuma de poliestireno, etc.) adherido a la parte inferior del aparato.

Instale el aparato correctamente según las instrucciones y conéctelo al suministro de agua y electricidad (véase «INSTALACIÓN Y CONEXIÓN»).

Las tuberías de agua y el cableado eléctrico deben ser realizados por un técnico o profesional plenamente capacitado.

No instale el aparato en un lugar donde la apertura de la puerta esté restringida.

No instale el aparato donde la temperatura pueda descender por debajo de 5°C, ya que sus piezas podrían dañarse en caso de congelación del agua.

Coloque el aparato sobre un suelo sólido y nivelado. Si se instala en una plataforma alta, el aparato debe reforzarse para evitar que vuelque.

El extremo de la manguera de descarga de agua debe llegar a una línea de drenaje de agua.

Este aparato no debe almacenarse ni utilizarse al aire libre.

Evite la acumulación de pelusas cerca del aparato.

No instale el aparato cerca de calefactores o materiales inflamables.

No instale el aparato en una zona donde puedan producirse fugas de gas.

Asegúrese de que haya una buena ventilación para evitar que los gases generados por el aparato vuelvan a la habitación y provoquen un incendio.

USO

Desmonte los tornillos/varillas de transporte antes del primer uso, o de lo contrario pueden producirse daños graves al poner en marcha el aparato (véase el capítulo «INSTALACIÓN Y CONEXIÓN/Desmontar los tornillos/varillas de transporte»). Estos daños no están cubiertos por la garantía.

Compruebe si el aparato ha sufrido daños durante el transporte. No utilice nunca el aparato si está dañado.

Utilice detergentes adecuados para el aparato y el cuidado de la ropa.

No seremos responsables de ningún daño o decoloración de las juntas y piezas de plástico resultante del uso incorrecto de agentes blanqueadores o colorantes.

No intente retirar ningún panel ni desmontar el aparato.

No pulse los botones con objetos punzantes como alfileres, cuchillos o clavos.

No toque el enchufe ni utilice el aparato con las manos mojadas.

Este aparato sólo es adecuado para el lavado o secado regular (para los modelos de secadora). No puede utilizarse para la limpieza en seco.

Si intenta levantar el pesado aparato, puede lesionarse. No intente levantar el aparato usted mismo, ya que podría cortarse las manos con sus bordes afilados.

No utilice piezas salientes para mover el aparato. Las partes salientes del aparato pueden romperse al levantar o empujar el aparato.

No lave ropa con botones grandes u otros objetos metálicos pesados, y asegúrese de que todos los bolsillos de la ropa estén vacíos. Para evitar olores y moho, abra la puerta al final del ciclo de lavado para que el tambor se seque.

No deje objetos metálicos en el tambor durante periodos prolongados.

El cristal de la puerta puede agrietarse por impactos fuertes. Manipular con cuidado.

Coloque la colada completamente en el tambor para evitar que quede atrapada en la puerta.

Corte el suministro de agua y desenchufe el cable de alimentación cuando no utilice el aparato.

No introduzca animales (como mascotas) en el aparato.

TRANSPORTE/TRANSPORTE DESPUÉS DE LA INSTALACIÓN

Monte los tornillos/varillas de transporte si tiene que desplazar el aparato instalado (véase el capítulo «INSTALACIÓN Y CONEXIÓN/Movimiento y transporte después de la instalación»).

¡Desenchufe el cable de alimentación antes de montar los tornillos/varillas de transporte!

Cierre el grifo y desenchufe el aparato al final del ciclo de lavado.

No desenchufe nunca el aparato tirando del cable de alimentación.

Sujete siempre el enchufe con firmeza y sáquelo directamente de la toma de corriente.

 No utilice detergentes que contengan disolventes, ya que podrían liberar gases tóxicos, dañar el aparato y provocar peligro de incendio y explosión.

No abra la puerta del aparato por la fuerza mientras esté en funcionamiento (lavado/secado a alta temperatura).

No utilice el aparato después de limpiarlo con productos químicos industriales.

 El agua escurrida durante un ciclo de lavado a alta temperatura está caliente. No toque el agua para evitar quemaduras.

La ropa contaminada con aceites comestibles, acetona, alcohol, gasolina, queroseno, detergentes, aguarrás, cera y quitaceras debe lavarse previamente con agua caliente y abundante detergente antes de introducirla en el tambor.

O productos similares según las instrucciones del fabricante.

Retire de los bolsillos todos los objetos, como encendedores o cerillas.

PELIGRO DE SUPERFICIE CALIENTE

A temperaturas de lavado o secado más altas, el cristal de la puerta se calentará. Tenga cuidado para evitar quemaduras. Asegúrese de que los niños no jueguen cerca del cristal de la puerta. No toque el cristal de la puerta durante el funcionamiento.

PROTECCIÓN CONTRA DESBORDAMIENTO DE AGUA (CON EL APARATO ENCENDIDO)

Si el nivel de agua del aparato supera el nivel normal, se activará la protección contra exceso de nivel de agua. Cerrará el suministro de

agua y empezará a bombearla. El programa se interrumpe y se informa de un error.

No lave ni seque en el tambor ropa hecha de gomaespuma (espuma de látex), gorros de ducha, tejidos impermeables, productos de goma, ni ropa o almohadas que contengan almohadillas de gomaespuma.

ADVERTENCIA

Si su aparato dispone de función de secado, no interrumpa el programa hasta que el ciclo de secado haya finalizado. Si necesitas interrumpirlo por cualquier motivo, retira la colada con cuidado para evitar quemaduras. Saque rápidamente la ropa y extiéndala para que se disipe el calor.

SEGURIDAD INFANTIL

Antes de cerrar la puerta del aparato y poner en marcha el programa, asegúrese de que no haya nada más que ropa en el tambor. Asegúrese de que ningún niño haya subido al tambor del aparato y cerrado la puerta desde el interior.

No deje la puerta abierta. Los niños pueden colgarse de la puerta o subirse al aparato, causando daños o lesiones.

Mantenga todos los materiales de embalaje fuera del alcance de los niños, ya que pueden suponer un peligro.

Mantenga el detergente y el suavizante fuera del alcance de los niños.

SERVICIO

Los costes de reparación derivados de daños causados por conexiones incorrectas, instalación y uso inadecuados o reparaciones realizadas por personal no autorizado son responsabilidad del usuario y no están cubiertos por la garantía.

La garantía no cubre los consumibles, las pequeñas desviaciones de color, el aumento de ruido debido a la edad del aparato que no afecte a su funcionalidad, ni los defectos estéticos de los componentes que no afecten a la funcionalidad y seguridad del aparato.

DESCRIPCIÓN DEL PRODUCTO

FRENTE

- 1 Unidad de control
- 2 Mando selector de programas
- 3 Cajón de detergente
- 4 Puerta
- 5 Tapa filtro bomba

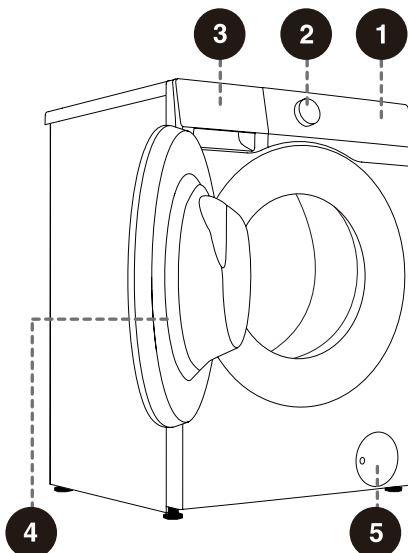

VOLVER

- 1 Manguera de alimentación de agua
- 2 Cable de alimentación
- 3 Manguera de descarga de agua
- 4 Pies ajustables
- 5 Tornillos/varillas de transporte

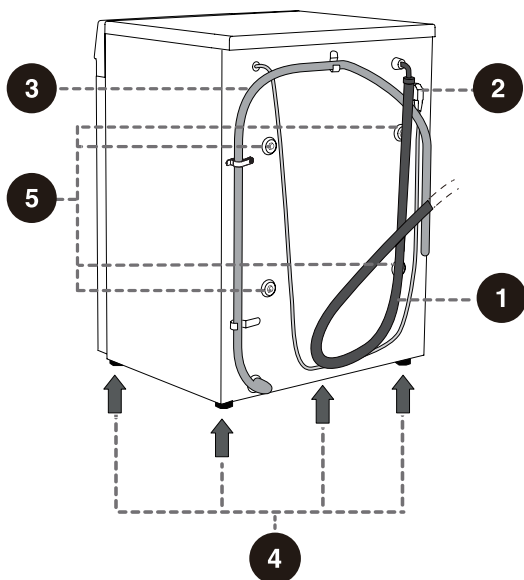

Las ilustraciones de este manual sólo tienen fines ilustrativos. Debido a las mejoras del producto y a la ampliación de la serie, el aspecto, el color y los componentes funcionales del producto que reciba pueden diferir de los que se muestran en este manual. Consulte el producto real.

ESPECIFICACIONES

(DEPENDIENDO DEL MODELO)

Carga máxima	9.0kg	10.0kg
Peso neto	60kg	64kg
Tensión nominal	220-240V~	220-240V~
Frecuencia	50Hz	50Hz
Potencia nominal	1650W	1650W

DIMENSIONES (MM)

	Dimensions (mm)	
	9kg	10kg
A	595	595
B	845	845
C	480	500
D	510	550
E	540	590
F	1020	1060

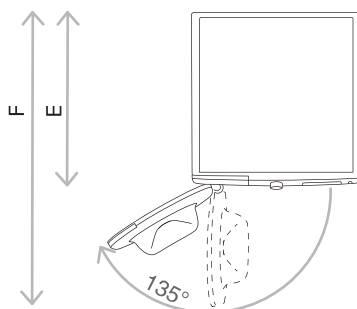
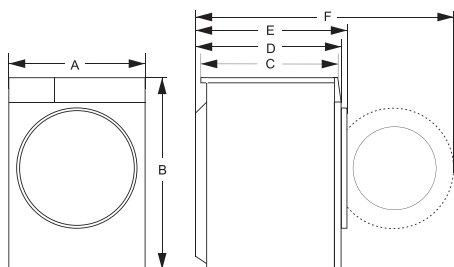

E = Profundidad del aparato
F = Profundidad con la puerta
abierta

INSTALACIÓN Y CONEXIÓN

Embalaje

💡 Retire primero todo el embalaje y la espuma, especialmente la base de espuma. Al desembalar el electrodoméstico, no utilice objetos afilados que podrían dañarlo. Mantenga los materiales de embalaje (bolsas de plástico, otras piezas de plástico, etc.) fuera del alcance de los niños.

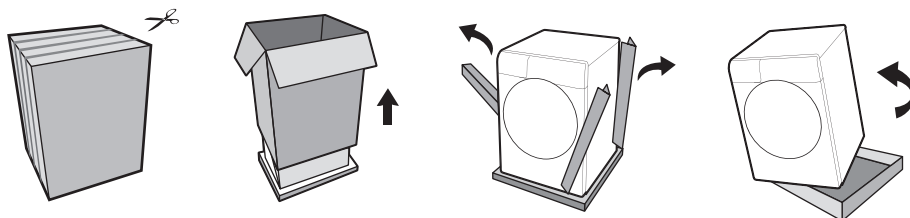

💡 El proceso de embalaje de la máquina es justo el contrario al de desembalaje anterior.

💡 Compruebe si el dispositivo presenta algún daño. Si está dañado, no lo utilice y póngase inmediatamente en contacto con el servicio postventa.

Los accesorios incluidos con este electrodoméstico incluyen uno o más de los siguientes:

- Manual del usuario
- 4 tapas de tornillo de transporte;
- Manguera de suministro de agua
- Soporte de manguera de drenaje de agua
- Llave inglesa
- Tablero de reducción de ruido/tira de esponja/ninguno (sujeto al modelo real).

Los diferentes modelos presentan configuraciones diferentes y los accesorios incluidos con este aparato están supeditados a la configuración real del modelo.

CÓMO INSTALAR LA PLACA DE REDUCCIÓN DE RUIDO:

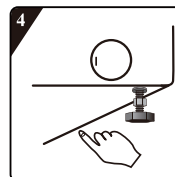
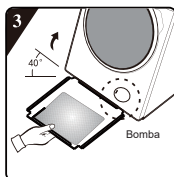
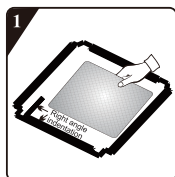

1 Antes de instalar la placa de reducción de ruido, alinee y pegue la lana de absorción acústica con y a lo largo de la impresión en ángulo recto de la placa de reducción de ruido (este procedimiento no es necesario para algunos de los modelos sin lana de absorción acústica).

3 Inclíne el aparato a un ángulo de 40° y deje que el lado con la muesca en ángulo recto mire hacia la parte delantera del aparato, como se muestra en la figura. Inserte el lado con la muesca en ángulo oblicuo entre los dos tornillos de pie en la parte posterior del aparato completamente en su lugar. A continuación, instale la placa de reducción de ruido y asegúrese de que entra en contacto con la parte inferior del aparato.

2 Retire el papel superficial de la cinta adhesiva de doble cara en los cuatro lados de la placa de reducción de ruido.

4 Presione manualmente la cinta adhesiva de doble cara por los cuatro lados para fijar firmemente la placa de reducción de ruido al aparato.

CÓMO INSTALAR LAS TIRAS ESPONJOSAS:

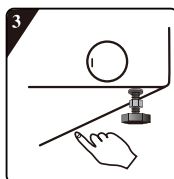
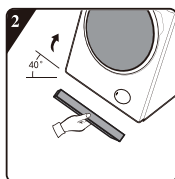

1 Retire el papel superficial de la cinta adhesiva de doble cara de las tiras de esponja.

3 Presione hacia plumífero para fijar bien las tiras de esponja.

2 Inclíne el aparato a un ángulo de 40° y fije las tiras de esponja en la parte inferior del aparato con las dos tiras de esponja largas en las posiciones de apoyo delantera y trasera, y las dos tiras de esponja cortas en las posiciones de apoyo izquierda y derecha.

DESMONTAJE DE LOS TORNILLOS/VARILLAS DE TRANSPORTE

 Desmonte los tornillos/varillas de transporte una vez retirado todo el embalaje. Un aparato bloqueado puede resultar dañado cuando se pone en funcionamiento. Estos daños no están cubiertos por la garantía.

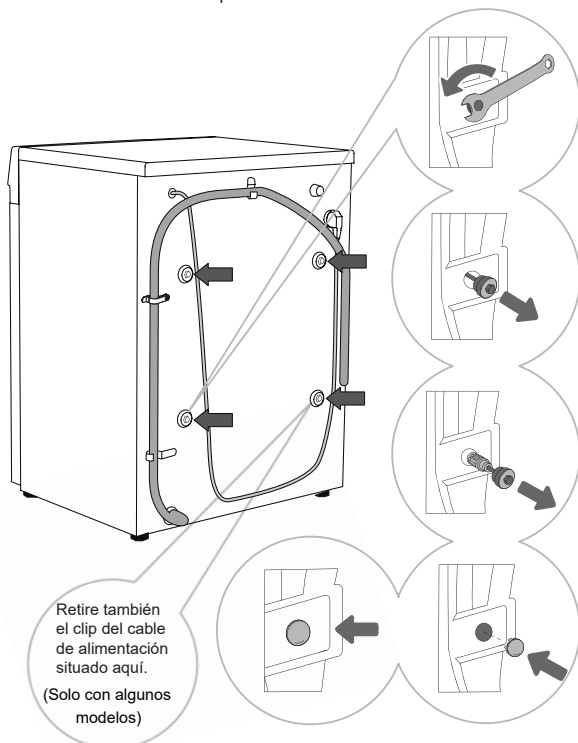

1 Aparte las mangueras de descarga de agua y utilice una llave adecuada para aflojar los cuatro tornillos de la parte posterior en el sentido contrario al de las agujas del reloj. Afloje los tornillos unos 30 mm.

2 Tire de los 4 tornillos/varillas de transporte horizontalmente.

3 Saque los tornillos/varillas de transporte junto con la goma y las piezas de plástico.

4 Cubra los orificios de los tornillos con tapones de plástico. Los tapones de plástico se suministran en la bolsa que acompaña al manual de instrucciones del aparato (el juego de soporte).

 Guarde los tornillos/varillas de transporte por si tiene que volver a transportar el aparato más adelante (para volver a instalar los tornillos/varillas de transporte, siga el procedimiento anterior en orden inverso).

LUGAR DE INSTALACIÓN



Para mantener el aparato estable, colóquelo sobre un suelo sólido y nivelado. El suelo debe estar limpio y seco; de lo contrario, el aparato podría resbalar. Limpie también la superficie inferior de los pies ajustables.

PIES AJUSTABLES

Utilice un nivel de burbuja y la llave suministrada.

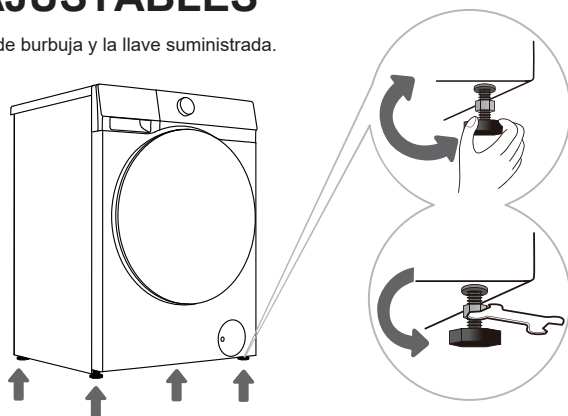

1 Gire los pies ajustables para nivelar el aparato longitudinal y transversalmente. Los pies permiten una nivelación de ± 2 cm.



Una incorrecta nivelación del aparato puede provocar vibraciones, deslizamiento del aparato por la habitación y un funcionamiento ruidoso. La nivelación incorrecta del aparato no está sujeta a garantía.



A veces, pueden aparecer ruidos inusuales o más fuertes durante el funcionamiento del aparato. En la mayoría de los casos, se deben a una instalación incorrecta.

2 Después de ajustar la altura de los pies, utilice la llave suministrada para apretar firmemente las contratueras girándolas en sentido antihorario (véase la figura).

ESPACIO LIBRE DE INSTALACIÓN

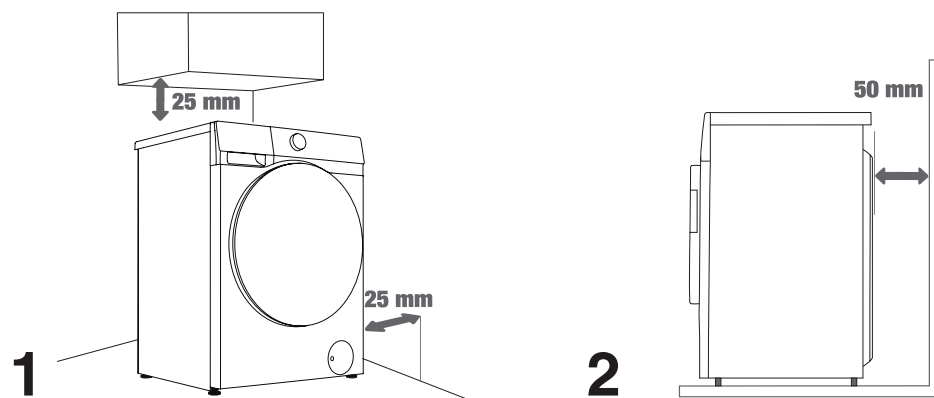

El aparato no debe estar en contacto con una pared o un mueble adyacente. Para un funcionamiento óptimo del aparato, se recomienda respetar las distancias a las paredes indicadas en la figura. Si no se respetan las distancias mínimas requeridas, no se puede garantizar un funcionamiento seguro y correcto del aparato. Además, también puede producirse un sobrecalentamiento (Figuras 1 y 2).

CONEXIÓN AL SUMINISTRO DE AGUA

La manguera de suministro de agua suministrada varía según el modelo. Elija el método de conexión adecuado en función de la manguera de suministro de agua.

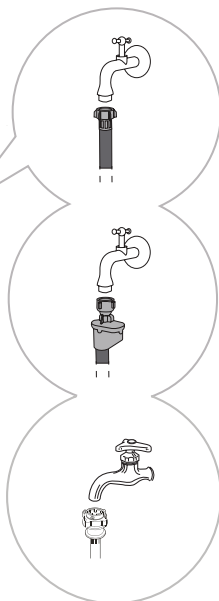
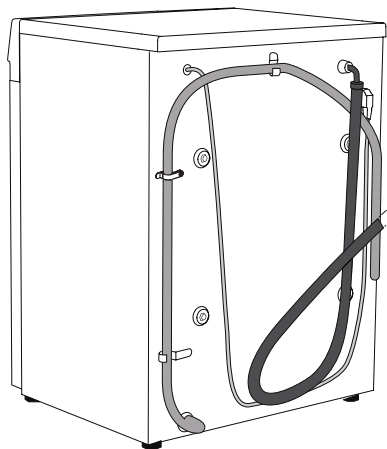

A CONEXIÓN EUROPEA DE MANGUERA DE SUMINISTRO DE AGUA

B CONEXIÓN DE PARADA QUA

C CONEXIÓN CHINA DE MANGUERA DE SUMINISTRO DE AGUA

💡 Para el funcionamiento normal del aparato, la presión en la red de agua debe estar comprendida entre 0,1-1MPa (1-10 bar; 1-10 kp/cm²; 10-100 N/cm²). La presión dinámica mínima del agua puede determinarse midiendo el caudal de agua. En 15 segundos, deben salir 3 litros de agua de un grifo completamente abierto.

💡 Utilice únicamente la manguera de suministro de agua suministrada con el aparato. No utilice mangueras usadas o de otro tipo.

💡 Asegúrese de que la manguera no esté dañada. Si la manguera está degradada, quebradiza o agrietada, debe sustituirse.

💡 Este aparato está diseñado sólo para agua fría. No lo conecte al agua caliente.

CONEXIÓN EUROPEA PARA MANGUERA DE SUMINISTRO DE AGUA

Apriete la manguera de suministro de agua a mano para garantizar un sellado correcto (par de apriete máximo: 2 Nm). Compruebe si hay fugas en el sellado.

No utilice alicates ni herramientas similares, ya que podrían dañar las roscas de la tuerca.

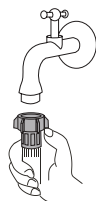

CONEXIÓN AQUASTOP

Si se daña un tubo interno o una manguera, se activa un sistema de corte que interrumpe el suministro de agua al aparato. En tal caso, el cristal de control (a) se volverá rojo. Sustituya la manguera de suministro de agua.

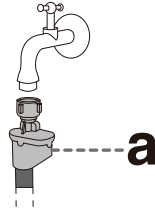

No sumerja la manguera de suministro de agua con el sistema AquaStop en agua, ya que contiene una válvula eléctrica.

La manguera de suministro de agua puede conectarse sin válvula antirretorno.

CONEXIÓN CHINA DE MANGUERA DE SUMINISTRO DE AGUA

1. Seleccione un grifo adecuado con una longitud de punta superior a 10 mm. El extremo de salida debe ser plano. Si es irregular, alíselo con una lima para evitar fugas después de la instalación (véase la Figura 1).
2. Empuje la corredera hacia plumífero para desconectar el conector de la manguera de suministro de agua del conjunto de entrada (véase la Figura 2).
3. Afloje los cuatro tornillos del conector de la manguera de suministro de agua y, a continuación, conecte la manguera al grifo. Si el diámetro del macho de roscar es demasiado grande para el conector, afloje los tornillos y retire el manguito (véase la Figura 3).
4. Apriete uniformemente los cuatro tornillos del conector de la manguera de suministro de agua y fije las tuercas (véase la Figura 4).
5. Si el aparato se va a utilizar una o varias veces en una semana, empuje la corredera hacia abajo sin desconectar el conector de la manguera de suministro de agua para evitar dañar los tornillos de fijación.

NOTA: La longitud de rosca expuesta antes de apretar la tuerca es de aproximadamente 4 mm y de menos de 2 mm después de apretarla (Figura 4).

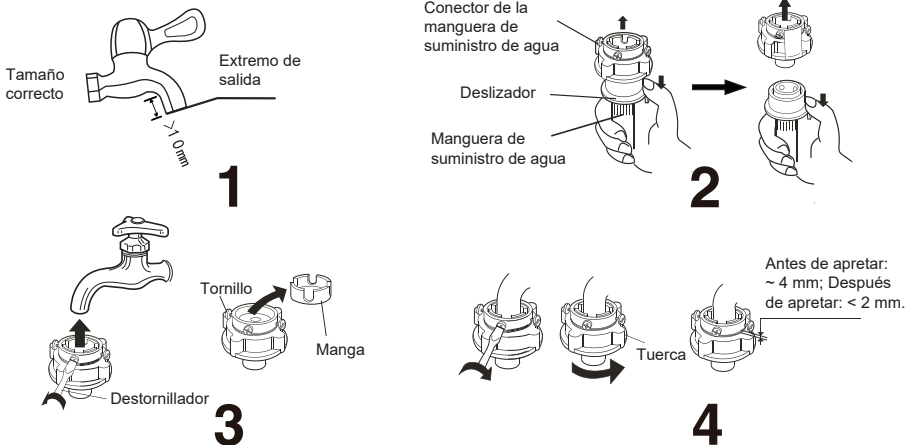

COMPROBACIÓN DE LA CONEXIÓN ENTRE LA MANGUERA DE SUMINISTRO DE AGUA Y EL GRIFO

1. Tire suavemente de la manguera de suministro de agua para comprobar si la conexión es segura.
2. Abre el grifo para comprobar si hay fugas.
3. La manguera de suministro de agua no debe retorcerse ni doblarse.
4. Compruebe la manguera de suministro de agua antes de cada uso para evitar una conexión incorrecta.



CONEXIÓN DE LA MANGUERA DE SUMINISTRO DE AGUA AL APARATO

Conecte la tuerca de la manguera de suministro de agua al conector de la manguera de suministro de agua del aparato. Apriete la tuerca y sacúdala suavemente para comprobar que está bien sujeta, como se muestra en la figura de la derecha.

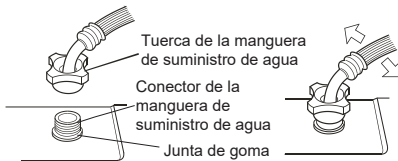

NOTA:

1. Apriete la tuerca uniformemente. Evite girar la manguera de suministro de agua, ya que podría dañarla.
2. No retire el cable de toma de tierra. Antes de cada uso, compruebe que la junta no esté desprendida ni dañada. Si está dañado, póngase en contacto con el servicio posventa inmediatamente.

CONEXIÓN Y FIJACIÓN DE LA MANGUERA DE DESCARGA DE AGUA

Introduzca la manguera de descarga de agua en un lavabo o una bañera, o conéctela directamente a un desagüe (diámetro mínimo de la manguera de descarga: 4 cm). La distancia vertical desde el suelo hasta el extremo de la manguera de descarga puede ser de 70 a 100 cm. Se puede fijar de tres maneras (A, B, C).

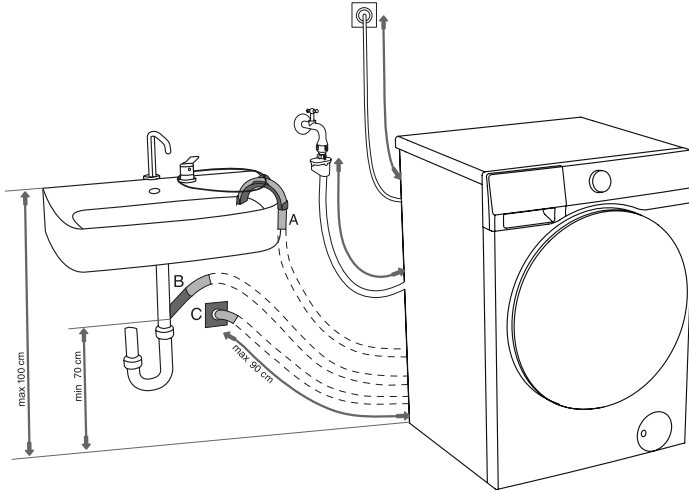

A El extremo de la manguera de descarga puede colocarse sobre un lavabo o una bañera. Utilice un cordel introducido por la abertura del soporte del codo para sujetar la manguera y evitar que se deslice hasta el suelo.

B La manguera de descarga también puede conectarse directamente al desagüe del fregadero. Un fregadero demasiado pequeño no es aceptable. Tenga cuidado, ya que el agua escurrida puede estar caliente.

C La manguera de descarga también se puede conectar a un desagüe de pared con sifón. Dicho sifón debe estar correctamente instalado para permitir su limpieza.

D La manguera de descarga debe fijarse a los clips de la parte posterior del aparato, tal como se muestra en la figura.

! Estos clips no deben retirarse, ya que podrían impedir el lavado normal.

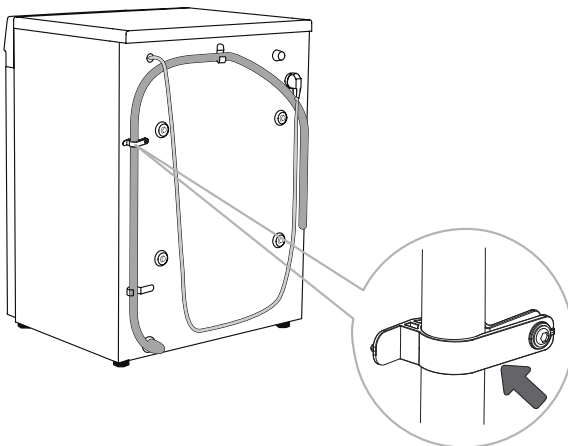

! Asegúrese de que la manguera de desagüe no está dañada.

! Si la manguera de descarga no está correctamente fijada, no se puede garantizar un funcionamiento seguro y correcto del aparato.

CONEXIÓN A LA RED ELÉCTRICA

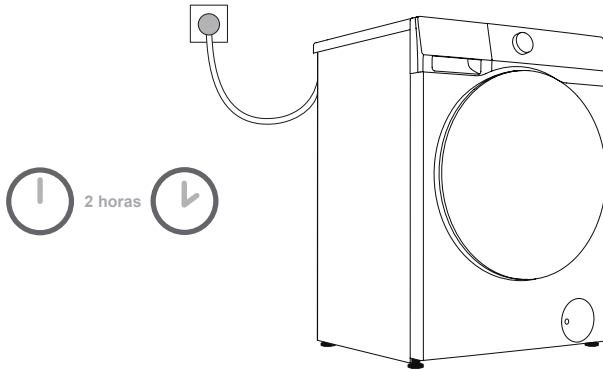

Antes de conectar el aparato a la red eléctrica, espere al menos 2 horas hasta que alcance la temperatura ambiente.

Conecte el aparato a una toma de corriente con conexión a tierra. Tras la instalación, la toma debe ser libremente accesible. El enchufe debe estar provisto de protección de puesta a tierra. La información sobre su aparato se indica en la placa de características.



Recomendamos utilizar una protección contra sobretensiones para proteger el aparato en caso de que caiga un rayo.



El aparato no debe conectarse a la red eléctrica mediante un alargador.



No conecte el aparato a una toma de corriente prevista para cargas pequeñas.



No enchufe ni desenchufe el aparato cuando tenga las manos mojadas.



Cualquier reparación y mantenimiento del aparato debe ser realizado por expertos cualificados.



Un cable de alimentación dañado sólo puede ser sustituido por una persona autorizada por el fabricante.

TRANSPORTE DESPUÉS DE LA INSTALACIÓN

⚡ Si necesita transportar un electrodoméstico instalado, primero desconecte el enchufe de alimentación, cierre el grifo, retire las mangueras de suministro de agua y drenaje, y compruebe que el cajón de detergente y la puerta estén cerrados correctamente.

Asegúrese de volver a instalar los tornillos de transporte para evitar que las vibraciones durante el transporte dañen el dispositivo (consulte «Instalación y conexión/extracción de los tornillos de transporte»). Si pierde accidentalmente los tornillos de transporte, puede pedirlos al fabricante.

Empaquete todos los materiales de embalaje (bolsas de plástico, otras piezas de plástico, etc.).

⚠ El electrodoméstico es pesado. Utilice al menos dos personas para moverlo. Durante el transporte, no sujete las partes sobresalientes, como la puerta, la cubierta superior, etc., para evitar que se caigan o se dañen.

⚠ Después del transporte, deje reposar el electrodoméstico durante al menos 2 horas antes de conectarlo a la red eléctrica. El electrodoméstico debe ser instalado y conectado por técnicos cualificados.

⚠ Lea atentamente las instrucciones antes de volver a conectar el electrodoméstico. La garantía no cubre los daños causados por una mala conexión o uso incorrecto.

Método de transporte y manipulación



ANTES DE UTILIZAR EL APARATO POR PRIMERA VEZ



























PRIMER USO

Este aparato ha sido probado en fábrica y puede contener una pequeña cantidad de residuos de agua. Se recomienda ejecutar un programa «Limpieza del tambor» (u otro programa de alta temperatura) para eliminar el agua residual del tambor.

- Conecte el aparato a la red eléctrica y abra el grifo del agua. No debe haber ropa sucia en el tambor. Seleccione e inicie el programa.

 No utilice disolventes ni productos de limpieza que puedan dañar el aparato (tenga en cuenta las recomendaciones y advertencias de los fabricantes de los productos de limpieza).

PRESTA ATENCIÓN A LAS ETIQUETAS DE LA COLADA



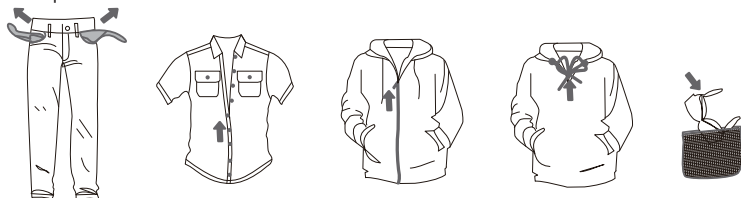

Lavado	Temp. máx. de lavado 95°C	Temp. máx. de lavado 60°C	Temp. máx. de lavado 40°C	Temp. máx. de lavado 30°C	Sólo lavar a mano	No lavar
	 	 	 	 		
Blanqueo	Blanqueo en agua fría 			No se permite el blanqueo 		
Limpieza en seco	Limpieza en seco con todos los agentes 	Disolvente de petróleo R11, R113 	Limpieza en seco con queroseno, alcohol puro y R113 		No se permite la limpieza en seco 	
Planchado	Planchado en caliente, máx. 200°C 	Planchado en caliente, máx. 150°C 	Planchado en caliente, máx. 110°C 		No se permite planchar 	
Secado	Secar en plano (colocar sobre una superficie plana) 	Secado por goteo  Secado en línea 	Alta temperatura  Baja temperatura 		No secar en secadora 	

PREPARACIÓN DEL PROCESO DE LAVADO









1. Clasifique la colada por tipo de tejido (algodón, mezclas, seda, lana, etc.), instrucciones de la etiqueta de cuidado, color (blanco, de color) y suciedad.
2. Vacíe los bolsillos; retire los objetos metálicos que puedan dañar la ropa o el aparato; abroche los botones y dé la vuelta a la ropa con botones o bordados; cierre todas las cremalleras; ate los cordones de la ropa con cordeles.
3. Coloque la ropa delicada y las prendas pequeñas o ligeras en una bolsa de lavado especial y lávelas junto con el resto de la ropa.
4. Antes de lavar, dé la vuelta a las prendas con tendencia a formar bolitas o a los tejidos de pelo largo.
5. Las manchas que se dejan demasiado tiempo pueden ser difíciles de eliminar. Trate las zonas sucias, como puños y cuellos, antes del lavado (consulte el capítulo «Consejos para quitar manchas»).
6. No lave por separado en el tambor edredones pesados, peluches o artículos en bolsas de lavado para evitar alarmas de desequilibrio.



ROPA NO LAVABLE Y NO SECABLE

 <p>Productos de cuero y piel (pueden causar deformaciones)</p>	 <p>Rayón y sus mezclas (pueden causar decoloración o deformación)</p>	 <p>Grandes cojines de goma gruesa con carbamato en la parte posterior (pueden producirse daños o averías)</p>
 <p>Sombreros con material duro (Dañará la lavadora y causará averías)</p>	 <p>Cojines, almohadas, artículos con guata de algodón, espuma y otros materiales esponjosos, funda de alfombra (Pueden producirse daños o averías)</p>	<p>Otros: Ropa arrugada o con relieve; tejidos crepados; ropa fácilmente deformable (trajes, chaquetas, corbatas y vestidos, etc.); ropa fácilmente esponjosa (terciopelo, pana)</p>

ROPA NO SECABLE (PARA MODELOS DE SECADORA)

 <p>Alguna de las prendas marcadas por el gráfico (la ropa puede estar dañada)</p>	 <p>Ropa de lana (puede encoger y perder pelo)</p>	 <p>Leotardos, medias (pueden dañarse o deformarse)</p>	 <p>Talla de ropa</p>
 <p>Cojines o ropa con pieles (pueden producirse daños o averías)</p>	 <p>Acolchado (puede causar daños o faltas)</p>	 <p>Ropa con encajes y bordados, fibra sintética nueva (fibra muy fina) (Puede causar deformaciones)</p>	 <p>Seda</p>



La ropa no lavable y no secable incluye, entre otros, los artículos anteriores.



Los artículos húmedos que aún gotean no son aptos para la secadora y pueden activar una alarma.

AÑADIR DETERGENTE/SUAVIZANTE

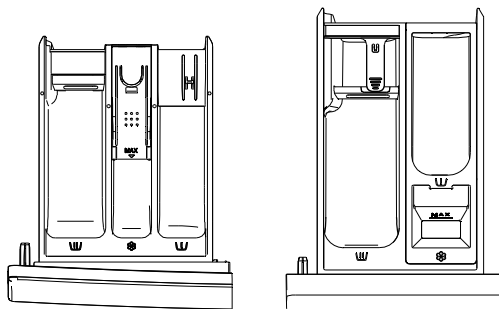

CAJÓN DE DETERGENTE



Estilo 1

Estilo 2

(El estilo del cartucho de detergente depende del modelo)

Cajón de detergente	
	Compartimento del dispensador de prelavado
	Compartimento del dispensador de lavado
	Compartimento dispensador de suavizante

PRECAUCIONES DE USO

1. Utilice siempre un detergente neutro de alta eficacia y baja espuma adecuado para este aparato. La cantidad de detergente depende del tipo, el nivel de suciedad, el color de la ropa y la temperatura de lavado. Añada la cantidad adecuada según las instrucciones de dosificación del fabricante del detergente.
2. Una cantidad excesiva de detergente puede provocar la formación de espuma que, a su vez, perjudica la eficacia del lavado. Si se detecta un exceso de espuma, el aparato puede pausar el programa para desespumar.
3. El uso de una cantidad insuficiente de detergente puede provocar un efecto de lavado deficiente y la acumulación de cal en el tambor y en las tuberías de agua.
4. Recomendamos añadir detergente en polvo justo antes de que comience el ciclo de lavado. Si se añade con antelación, asegúrese de que el compartimento del dosificador de detergente esté completamente seco; de lo contrario, el detergente en polvo podría endurecerse y apelmazarse antes de que comience el ciclo de lavado.
5. No utilice detergente líquido cuando seleccione la función «Retraso» o «Pre-Lav.» (si está disponible), ya que se dispensará inmediatamente y puede quedar pegado en el compartimento dispensador o en el tambor.
6. No deje que el detergente se endurezca, ya que podría provocar obstrucciones, un aclarado deficiente o malos olores.
7. Vierta el suavizante en el compartimento marcado con el símbolo «» y siga las recomendaciones de uso que figuran en el envase del suavizante. No sobrepase la línea MAX del compartimento del suavizante, ya que podría provocar la liberación prematura del suavizante, con el consiguiente efecto de lavado deficiente.
8. Mantenga el detergente y el suavizante fuera del alcance de los niños.
9. Los agentes desincrustantes corrosivos pueden dañar el aparato. No utilice disolventes. No lave la ropa que se haya limpiado con disolventes o sustancias inflamables.
10. Pueden aparecer residuos blancos (rayas, etc.) en la ropa negra si utiliza detergentes modernos sin fosfatos. En tal caso, cepille las rayas y utilice un detergente líquido.
11. Antes de iniciar el programa, cierre suavemente el cajón del detergente. Un cierre forzado puede provocar que el detergente se derrame en otros compartimentos del dosificador o que se dispense demasiado pronto en el tambor. Tenga cuidado de no pillarse los dedos al cerrar el cajón.
12. Es posible que quede una pequeña cantidad de agua en el compartimento dispensador al final del ciclo del programa.

CARGA DEL APARATO

Abra la puerta del aparato e introduzca la colada sin apretar en el tambor después de asegurarse de que está vacío. Cierre la puerta del aparato. La puerta se cierra cuando se oye un clic.

⚠ ¡No sobrecargue el tambor! Para la carga máxima, véase «TABLA DE PROGRAMACIÓN». Si el tambor del aparato está demasiado lleno, la colada no se lavará tan a fondo.

⚠ Asegúrese de que la ropa está completamente colocada en el tambor para evitar que quede atrapada en la puerta.

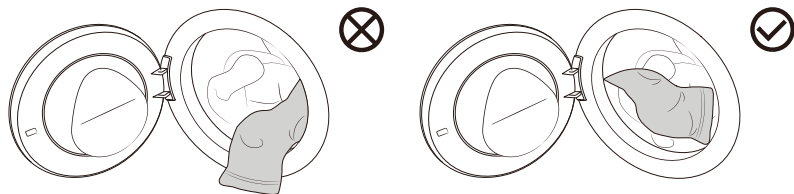

PROGRAMAS Y FUNCIONES

Panel de control

Consulte la impresión real para la impresión final.



1 Selector de ciclo
Gire el mando para seleccionar el programa.

2 Encendido 
Se utiliza para encender o apagar el dispositivo.

3 Inicio/Pausa 
Se utiliza para iniciar o pausar un programa.

4 Vapor 
Pulse brevemente para activar o desactivar la función de vapor del programa.

5 Rápido 
Pulse brevemente para activar o desactivar la función de lavado rápido del programa.

6 Temp.
Ajuste la temperatura de lavado.

***Emparejar** 

Mantenga pulsado para activar o desactivar la función Wi-Fi del dispositivo.

***Pre-Lav.** 

Mantenga pulsado para activar o desactivar la función de prelavado del programa.

7 Centrifugado
Ajuste la velocidad de centrifugado de deshidratación.

8 Acl.Extra
Esta función modifica el número predeterminado de ciclos de enjuague.

9 Final. Dif. 
Esta función le permite programar la colada a su conveniencia.

6+7 Bloqueo infantil 

Mantenga pulsadas estas dos teclas al mismo tiempo para activar o desactivar la función de bloqueo infantil.

7+8 Silenciar 

Mantenga pulsadas estas dos teclas al mismo tiempo para activar o desactivar la función de silencio.

***Extra: Presionar 3 seg.**
Para una función extra: mantenga pulsado durante 3 segundos.

TABLA DE PROGRAMAS

Gire el mando principal para seleccionar el programa adecuado (según el tipo de ropa y el grado de suciedad). Durante el funcionamiento, el mando principal no girará automáticamente.

Programa	Cargam áxima (kg)		Velocidad máxima(rpm)		Descripción del programa
	9kg	10kg	9kg	10kg	
Eco 40-60 -	9	10	1400	1400	Este programa es adecuado para lavar ropa de algodón poco sucia.
Algodón (☼, 20 °C, 30 °C, 40 °C, 60 °C, 90 °C)	9	10	1400	1400	Este programa es adecuado para lavar tejidos de algodón o lino que estén moderada y fuertemente sucios.
Sintético (☼, 20 °C, 30 °C, 40 °C, 60 °C)	4.5	5	1400	1400	Este programa es adecuado para tejidos sintéticos y de algodón de suciedad media.
Lana (☼, 20 °C, 30 °C, 40 °C)	2	2	600	600	Este programa es adecuado para lavar a máquina ropa de lana lavable (consulte los requisitos de la etiqueta de lavandería).
Plumífero (☼, 20 °C, 30 °C, 40 °C)	2	2	600	600	Este programa es adecuado para artículos lavables a máquina con relleno de fibras sintéticas, como almohadas, colchones y colchas, así como artículos rellenos de plumón.
Power 49'/30' (☼, 20 °C, 30 °C, 40 °C)	3.5	4	1400	1400	Este programa es adecuado para lavar una pequeña cantidad de ropa muy sucia, con un ciclo de lavado intensivo en un corto periodo de tiempo.
Rápido 15' (☼, 20 °C, 30 °C, 40 °C)	1	1	800	800	Este programa es adecuado para lavar una pequeña cantidad de ropa o ropa poco sucia. Si cambia la configuración predeterminada, el tiempo de lavado será superior.
Auto (☼, 20 °C, 30 °C, 40 °C)	5	5	1400	1400	Este programa puede ajustar automáticamente el tiempo de lavado principal y los tiempos de aclarado en función del peso de la colada, y es adecuado para lavar ropa poco sucia.
Anti-Álrgias (60 °C)	2	2	1400	1400	Este programa es adecuado para lavar ropa que sea resistente a altas temperaturas y que no destiña fácilmente. Elimina alérgenos, como el polen, ácaros y parásitos, mediante altas temperaturas.
Ropa de Bebé (40 °C, 60 °C, 90 °C)	2	2	1400	1400	Este programa es adecuado para lavar ropa de bebé, ropa interior, etc., y la esteriliza a altas temperaturas. No se recomienda añadir suavizante para este programa.
Ropa Deportiva (☼, 20 °C, 30 °C, 40 °C)	3.5	4	1000	1000	Este programa es adecuado para lavar a máquina ropa deportiva.

Programa	Cargam áxima (kg)		Velocidad máxima(rpm)		Descripción del programa
	9kg	10kg	9kg	10kg	
Acl.+Centrif. -	9	10	1400	1400	Este programa sirve para aclarar y centrifugar la colada por separado. No añada detergente para este programa.
Camisas (☼, 20 °C, 30 °C, 40 °C, 60 °C)	2	2	800	800	Este programa es adecuado para lavar camisas de algodón, lino, tejidos sintéticos o mezclas.
Limp. Tambor (90 °C)	/	/	800	800	Este programa se utiliza para limpiar el tambor y eliminar los residuos de detergente, así como las bacterias que se acumulan y crecen al lavar a bajas temperaturas. No añada detergente/ suavizante para este programa.
Centrifugado -	9	10	1400	1400	Este programa se utiliza para centrifugar la colada por separado. No añada detergente/ suavizante para este programa.
Control Remoto 📱	/	/	/	/	Gire el mando aquí para activar el módulo de control remoto.

Nota

(1) Temperatura del agua: seleccione la temperatura adecuada del agua según el programa de lavado seleccionado. Al lavar, siga las instrucciones o la etiqueta de lavado del fabricante de la ropa para evitar dañarla.

(2) La temperatura real del agua puede diferir de la temperatura del programa indicada.

(3) Los resultados de las pruebas dependen de la presión del agua, la dureza del agua, la temperatura del agua de entrada, la temperatura ambiente, el tipo y la cantidad de ropa, el grado de suciedad, el detergente utilizado, las fluctuaciones en el suministro eléctrico y otras opciones seleccionadas.

(4) Si añade demasiada ropa durante el ciclo de lavado, se puede reducir la eficacia del lavado porque el electrodoméstico detecta inicialmente un peso inferior y añade menos agua. Una cantidad insuficiente de agua también puede dañar la ropa y prolongar el tiempo de lavado.

(5) Limpieza del tambor (si está disponible): el tambor debe vaciarse antes de utilizar el programa de Limp. Tambor. Se recomienda ejecutarlo al menos una vez al mes.

(6) Para descalcificar, use un producto desincrustante con protección contra la corrosión (utilice únicamente productos desincrustantes no corrosivos y siga las instrucciones de uso del producto desincrustante).

Ejecute el programa «Limp. Tambor». (u otra temperatura alta) varias veces para eliminar cualquier residuo de producto desincrustante y completar la descalcificación. Se recomienda descalcificar al menos una vez cada seis meses.



La carga máxima o nominal se aplica a la colada preparada de acuerdo con las disposiciones pertinentes de la norma IEC60456.



Para un mejor rendimiento de lavado, le recomendamos que no cargue el tambor más de 2/3 de su volumen cuando utilice el programa de algodón.

AJUSTES Y FUNCIONES ADICIONALES

La mayoría de los programas disponen de ajustes básicos, pero estos ajustes pueden modificarse. Puede configurar los ajustes pulsando el botón de función correspondiente (antes de pulsar el botón «Inicio/Pausa»).

Ciertos ajustes no se pueden seleccionar para algunos programas. Estas configuraciones no se iluminarán, y sonará una señal acústica cuando se presione el botón correspondiente (consulte la «TABLA DE SELECCIÓN DE FUNCIONES»).

Las configuraciones adicionales y la mayoría de las funciones solo se pueden ajustar en modo de espera, es decir, antes de que comience un programa. Después de iniciar el programa, la mayoría de las funciones ya no se pueden ajustar.

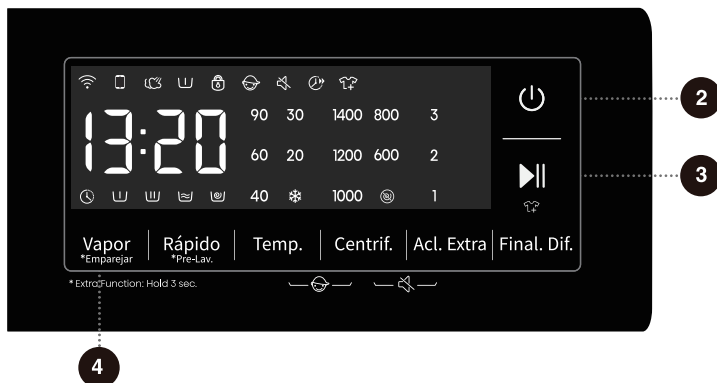

2 Encendido

Se utiliza para encender o apagar el dispositivo.

Si necesita detener el programa durante la operación, mantenga presionado el botón de «Encendido» para apagarlo.

En modo de espera, después de que finalice un programa, si no se realizan operaciones durante un período de tiempo, el dispositivo se apagará automáticamente.

3 Inicio/Pausa

Se utiliza para iniciar o pausar un programa.

El dispositivo no se puede iniciar si la puerta no está cerrada o el seguro de la puerta no está bloqueado.

4 Vapor



Esta función genera vapor para reducir o eliminar las arrugas y hacer que la ropa sea más cómoda.

Antes de iniciar el programa, pulse brevemente este botón, el ícono «» se ilumina y la función «Vapor» se activa. La misma operación se puede utilizar para apagar esta función.

*Emparejar

Este dispositivo es compatible con la función de control inteligente por wifi. Mantenga pulsado este botón, el ícono «» parpadea y la función wifi se activa. La misma operación se puede utilizar para apagar esta función.



¿Cómo activar la función wifi?

1. Mantenga pulsado el botón «» para conectar el aparato al wifi hasta que «» comience a parpadear.
2. Mantenga pulsado el botón «Temp.» y verá «Bon» en la pantalla.
3. Después de completar los pasos anteriores, su aparato está listo para conectarse a Internet. Siga las instrucciones de la aplicación.
4. Si no tiene éxito, apague el aparato y repita los pasos.

¿Cómo activar el Control Remoto?

1. Asegúrese de que el wifi esté habilitado. Si el Wi-Fi está apagado, mantenga pulsado el botón «» para encenderlo.
2. Gire el mando selector de programas a «Control Remoto» para habilitar la función de control remoto.

Cuando el icono de Control Remoto «» está encendido, la función está activada y la puerta está bloqueada. Si el icono está apagado, el control remoto está desactivado.

 Cuando el icono de Control Remoto «» en la pantalla no está iluminado, no se puede controlar la máquina de forma remota a través de la aplicación móvil. Para activar esta función, gire el mando giratorio a «Control Remoto» hasta que el icono «» se ilumine de nuevo.

Icono de la función de prelavado

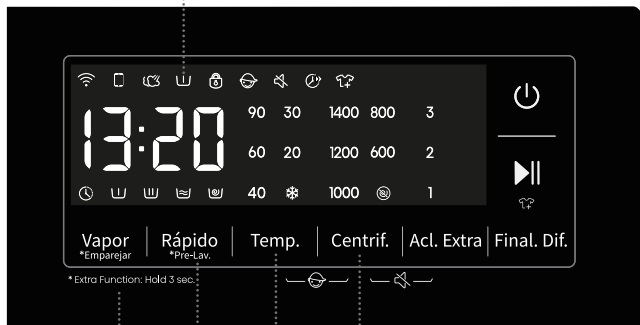

Icono del proceso de prelavado

5



Rápido

Esta función reduce el tiempo de lavado del programa y acelera el proceso de lavado. Esta función tiene dos niveles opcionales. Pulse brevemente este botón, el tiempo del programa se reduce a un nivel. Pulse brevemente otra vez, el tiempo del programa se reduce al segundo nivel. Siga pulsando brevemente para apagar esta función. El tiempo del programa vuelve al estado original. Para los programas con pesaje automático, al seleccionar esta función se desactivará el pesaje automático, y al anular la selección de esta función se activará el pesaje automático.

*Pre-Lav.

Esta función puede añadir un proceso de prelavado antes de la fase principal de lavado para mejorar el efecto de lavado.

Antes de iniciar el programa, mantenga pulsado este botón para activar/desactivar esta función.

Después de activar esta función, el ícono de la función de prelavado «» se ilumina. Después de iniciar el programa, el ícono del proceso de prelavado «» parpadea.

Después de que finalice el proceso de prelavado, el ícono del proceso de prelavado se apaga. El ícono de la función de prelavado permanece encendido hasta el final del programa.

Al seleccionar la función de prelavado, añada detergente en el compartimento de prelavado del dispensador de detergente.

6

Temp.

Esta función cambia la temperatura del programa seleccionado.

Cada programa tiene una temperatura preestablecida. Antes de iniciar el programa, pulse este botón para mostrar la temperatura configurada por primera vez. Pulse nuevamente para recorrer los niveles de temperatura configurados («» para lavado en frío).

La temperatura de calentamiento ajustable varía según el programa seleccionado.

7

Centrifugado

Esta función permite ajustar la velocidad de centrifugado del programa antes de que comience. Pulse este botón para recorrer los niveles establecidos (seleccione «»), el dispositivo solo drena el agua sin realizar centrifugado).

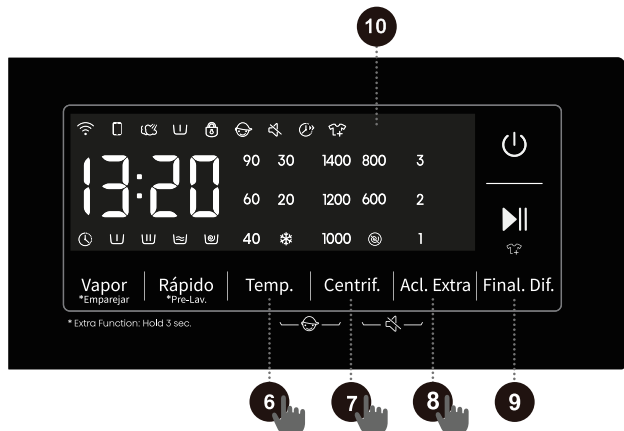

8 Acl. Extra

Esta función modifica el número predeterminado de ciclos de enjuague.

Antes de iniciar el programa, pulse este botón para mostrar el recuento actual de «Acl. Extra» por primera vez.

Púlselo de nuevo para recorrer los niveles preestablecidos. El número de opciones de «Acl. Extra» es: 1/2/3 veces. Se pueden ajustar diferentes niveles para cada programa.

Los tiempos de aclarado predeterminados del programa más los tiempos de «Acl. Extra» no superan las 5 veces.

9 Final. Dif.

Esta función le permite programar la colada a su conveniencia.

Después de seleccionar el programa y la función, haga una reserva. Pulse este botón para iniciar el programa de «Final. Dif.», y púlselo nuevamente para hacer una selección en el ciclo de los niveles de tiempo preestablecidos.

Cada vez que lo pulse, el tiempo se cambia en 1 hora. El tiempo máximo que puede seleccionar es 24:00.

El tiempo de reserva corresponde a la hora de finalización del programa, incluido todo el tiempo de ejecución del programa, por lo que el tiempo de reserva debe ser mayor que el tiempo de ejecución del programa.

Cuando el proceso de reserva está en curso, el ícono «» en la pantalla se iluminará o parpadeará. Cuando finalice el proceso de reserva, el ícono se apagará.

Si se ha seleccionado la función de «Final. Dif.» antes de que comience el programa, se puede cancelar seleccionando otro programa o botón de función.

Después de iniciar el programa, si necesita cancelar la función de «Final. Dif.», deberá apagar el dispositivo y volver a encenderlo.

6 + 7 Bloqueo infantil

Para evitar que los niños manejen el dispositivo accidentalmente y proteger su seguridad, este dispositivo está equipado con una función de bloqueo infantil.

Mantenga pulsado simultáneamente el botón «Temp.+Centrifugado». Se encenderá el ícono de bloqueo infantil «» y se activará la función de bloqueo infantil. La misma operación puede utilizarse para desactivar el bloqueo infantil.

Una vez activada la función de «Bloqueo infantil», se bloquean todos los botones excepto el botón y el mando de «Encendido».

Una vez finalizado el programa, la función de «Bloqueo infantil» se cancela automáticamente.

7 + 8 Silenciar

Esta función atenúa otros sonidos excepto el sonido de la alarma y reduce el ruido.

Cuando el aparato está en modo de espera, pausa o en funcionamiento, mantenga pulsados los botones «Centrifugado+Acl. Extra» al mismo tiempo, el ícono de silencio «» se ilumina y la función de silencio se activa.

La misma operación se puede utilizar para desactivar la función de silencio y todos los sonidos se volverán a activar.

10 Pantalla

Permite visualizar el tiempo restante del programa, el tiempo de reserva, el código de avería y otras informaciones relacionadas.

Descripción de los iconos



	Ícono indicador de bloqueo de puertas. Cuando este ícono se ilumina, la puerta del dispositivo está bloqueada. No fuerce la puerta para abrirla en este momento para evitar causar daños.
	Ícono de añadir ropa. Cuando se enciende este ícono, indica que puede abrir la puerta para añadir ropa.

TABLA DE SELECCIÓN DE FUNCIONES

Programa	Vapor	Rápido	Pre-Lav.	Temp.	Centrifugado	Acl. Extra	Final. Dif.	Bloqueo infantil	Silenciar
Eco 40-60	-	-	-	-	•	-	•	•	•
Algodón	•	•	•	•	•	•	•	•	•
Sintético	•	•	•	•	•	•	•	•	•
Lana	-	-	-	•	•	•	•	•	•
Plumífero	-	-	-	•	•	•	•	•	•
Power 49'/30'	-	•	•	•	•	•	•	•	•
Rápido 15'	-	-	-	•	•	•	•	•	•
Auto	-	-	•	•	•	•	•	•	•
Anti-Alergias	◦	-	•	-	•	•	•	•	•
Ropa de Bebé	◦	•	•	•	•	•	•	•	•
Ropa Deportiva	-	-	•	•	•	•	•	•	•
Acl.+Centrif.	-	-	-	-	•	•	•	•	•
Camisas	-	-	-	•	•	•	•	•	•
Limp. Tambor	-	-	-	-	-	-	•	•	•
Centrifugado	-	-	-	-	•	-	•	•	•

- Función opcional
- Función no opcional
- Función predeterminada y no se puede cancelar

CONEXIÓN INTELIGENTE

Acceda a la interfaz «Configuración» de su smartphone o tableta, active las conexiones Bluetooth e inalámbricas y conéctese a una red inalámbrica.



Nota:

Este electrodoméstico es compatible con Wi-Fi de 2,4 GHz.

Cuando se activa la función Wi-Fi, aumenta el consumo de energía del electrodoméstico. Sin embargo, la potencia del Wi-Fi es inferior a 2 W, por lo que no afecta a la clasificación de eficiencia energética del electrodoméstico.

Descargar

En la tienda de aplicaciones de su smartphone o tableta (Google Play store o Apple App store), puede encontrar la aplicación ConnectLife, descargarla e instalarla.



Nota:

Para mejorar el rendimiento y la experiencia, la aplicación puede actualizarse sin previo aviso.

Iniciar sesión

Primero tiene que iniciar sesión en ConnectLife con su cuenta. Si no tiene una cuenta ConnectLife, necesita crear una cuenta nueva. Consulte las instrucciones de uso de la aplicación para más detalles.



Nota:

Si ya tiene una cuenta de Google, puede utilizarla para iniciar sesión directamente.

Vinculación de dispositivos

1. Abra ConnectLife en su smartphone o tableta.
2. Vincule su electrodoméstico en ConnectLife de la siguiente manera:
 - A. Haga clic en «+» en la interfaz «Inicio» y seleccione «Añadir dispositivo» o «Escanear».
 - B. Seleccione «Lavadora» o haga clic en «Escanear código QR/BAR» o «Entrada manual».
 - C. Escanee el «código QR/BAR» del dispositivo o introduzca manualmente el «AUID/SN» del dispositivo. Si no lo encuentra, haga clic en «?» para ver las instrucciones.
 - D. Haga clic en «CONFIGURAR APLICACIÓN».
 - E. Lea las instrucciones y maneje el dispositivo hasta que alcance el estado «Conexión en red» o «Vinculación» y, a continuación, haga clic en «SIGUIENTE».
 - F. En este momento, la aplicación comienza a buscar dispositivos. Puede seleccionar el dispositivo que desea conectar a la red en la lista de búsqueda; si no se encuentra ningún dispositivo, compruebe si el Bluetooth está activado. Mantenga el Bluetooth activado en todo momento y haga clic en «SIGUIENTE».
 - G. Seleccione su red wifi doméstica, introduzca la contraseña y haga clic en «CONECTAR». El dispositivo empezará a conectarse.
 - H. Cuando la vinculación se haya realizado correctamente, podrá configurar el nombre del dispositivo y la sala.
 - I. Ahora puede controlar remotamente el dispositivo a través de la aplicación.



Nota:

¿Cómo restablecer el wifi y desvincular todos los dispositivos?

1. Encienda el dispositivo y conéctelo a la red.
2. Mantenga pulsados los dos botones del extremo derecho al mismo tiempo hasta que aparezca « \bar{c} -b» en la pantalla.
3. Apague y reinicie el dispositivo para realizar una nueva vinculación.
4. Después de desvincular, debe reiniciar el dispositivo, de lo contrario fallará la siguiente vinculación. La desvinculación borrará la información del usuario almacenada previamente en el dispositivo.
5. ¿Cómo salir del modo de emparejamiento de redes?

Cuando la pantalla muestre «b0n», si desea salir, primero puede apagar el wifi y luego apagar el dispositivo.



Algunos modelos no admiten la desvinculación en el dispositivo, pero puedes desvincularlos en la aplicación.

INICIAR EL PROGRAMA

Seleccione el programa y las funciones adicionales, y asegúrese de haber añadido el detergente en el compartimento correspondiente. Pulse el botón «Inicio/Pausa» para iniciar el programa.

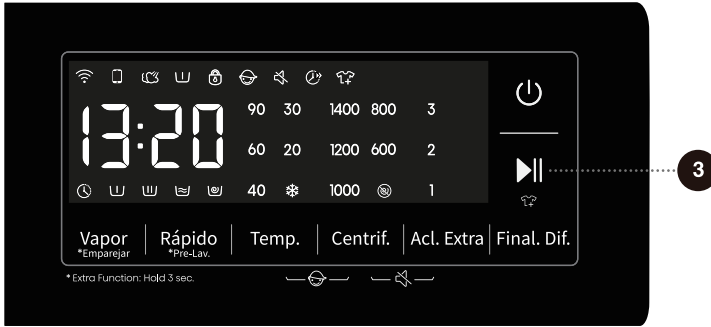

Después de pulsar el botón «Inicio/Pausa», no se podrán cambiar otros ajustes, excepto activar/desactivar el Bloqueo infantil, activar/desactivar el Modo silencioso (si está disponible) y ajustar el Nivel de agua (si está disponible).

Cuando el programa comience, si la pantalla muestra «----», esto indica que se está pesando la ropa.

 Algunos programas detectan automáticamente el peso de la ropa antes de lavar, y la duración del programa se ajusta de forma automática.

FIN DEL PROGRAMA

Cuando el programa finaliza, el dispositivo emite una señal acústica y aparece «Fin» en la pantalla. Si no realiza ninguna operación durante un período de tiempo, el dispositivo se apagará automáticamente.

1. Apague la alimentación del dispositivo.
2. Cierre la llave del agua.
3. Desenchufe el cable de alimentación de la toma de corriente.
4. Abra la puerta de la máquina.
5. Saque la ropa del tambor.

INTERRUPCIONES Y CAMBIOS DEL PROGRAMA

Procedimiento de interrupción

Para interrumpir o cancelar un programa mientras está en marcha, debe desconectar la alimentación del aparato.

Cambio de programa

Si desea cambiar un programa mientras está en marcha, primero debe desconectar la alimentación del aparato;

Después de encenderlo, vuelva a seleccionar el programa y las funciones adicionales, y pulse el botón «Inicio/Pausa» para comenzar.

Pausar el programa

Puede pulsar el botón «Inicio/Pausa» para pausar el programa en cualquier momento durante el funcionamiento del programa. Cuando el tiempo restante del programa parpadea en la pantalla, el programa está en pausa. Si se cumplen las siguientes condiciones, el bloqueo de la puerta se desbloquea y se puede abrir la puerta de la máquina.

1. La temperatura en el tambor debe ser adecuada;
2. El nivel de agua en el tambor debe estar por debajo de un valor determinado.

Para reanudar el programa, cierre primero la puerta y, a continuación, pulse el botón «Inicio/Pausa». El programa de lavado se pausa y se reinicia, y el programa continúa desde donde se interrumpió. El programa de centrifugado se pausa y se reinicia, y el programa comienza desde el principio del ciclo de centrifugado.

Añadir ropa

Si necesita añadir ropa durante el programa, después de confirmar que el nivel de agua y la temperatura de la máquina son seguros, pulse el botón «Inicio/Pausa» para pausar el programa. El tiempo restante del programa parpadeará en la pantalla, y el icono de bloqueo de la puerta se apagará (el icono «Añadir ropa» «» se encenderá en algunos modelos), y entonces podrá abrir la puerta para añadir ropa. Si el icono de bloqueo de la puerta no se apaga, no se cumplen las condiciones de apertura de la puerta y no puede añadir ropa.

Fallo

Si el aparato falla, el programa se interrumpirá.

Si esto ocurre (consulte «CÓDIGOS DE AVERÍA Y SOLUCIÓN DE PROBLEMAS»), el aparato emitirá una alarma y el código de avería (FXX) aparecerá en la pantalla.

Fallo de alimentación

En caso de corte del suministro eléctrico (apagón), el programa de lavado se interrumpirá. Cuando se restablezca el suministro eléctrico, el programa continuará ejecutándose a partir de la fase en la que se interrumpió.

 **Si todavía hay agua en el aparato después de un corte de energía, no abra la puerta antes de drenar manualmente el agua utilizando el filtro de la bomba de drenaje.**

APERTURA DE EMERGENCIA DE LA PUERTA

Si la puerta no puede abrirse por razones especiales, como un corte de corriente, utilice la palanca de bloqueo de la puerta situada en la tapa de la puerta de la bomba para abrir la puerta urgentemente.

⚠ Nota:

1. No utilice esta función cuando el dispositivo esté funcionando normalmente.
2. Antes de que funcione, asegúrese de que el tambor interior ha dejado de girar, que la temperatura del agua no es alta y que el nivel del agua está por debajo del puerto de alimentación para evitar peligros. Si el nivel de agua es demasiado alto, drene el agua a través de la manguera de drenaje (si existe) o desenroscando lentamente el filtro de la bomba de drenaje.
3. Método de funcionamiento: Abra la tapa de la puerta de la bomba de drenaje, utilice la herramienta para tirar hacia abajo la palanca de bloqueo de la puerta y, a continuación, abra la puerta (como se muestra en la figura). Después de abrir la puerta, restaure la palanca de bloqueo de la puerta a tiempo.

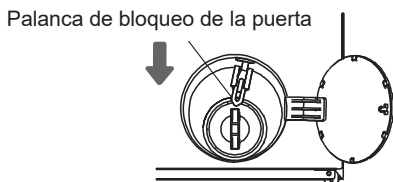

MANTENIMIENTO Y LIMPIEZA

 Un mantenimiento regular puede prolongar la vida útil del aparato. Antes de proceder al mantenimiento, desenchufe el aparato de la red eléctrica y cierre el grifo del agua.

 Los niños no deben limpiar el aparato ni realizar tareas de mantenimiento sin la debida supervisión.

LIMPIEZA DEL CAJÓN DEL DETERGENTE

 Limpie regularmente el cajón del detergente.

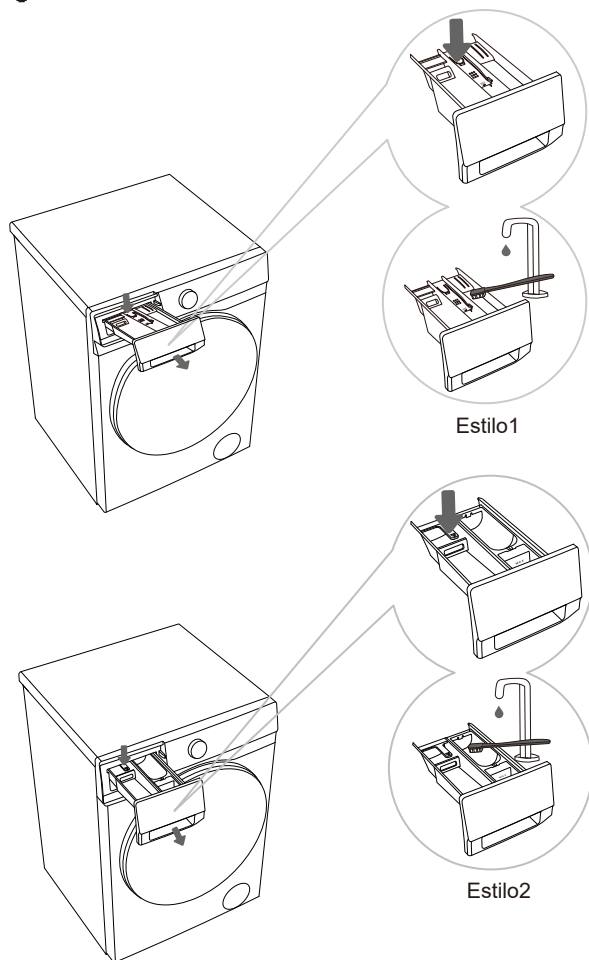

1 Presione la tableta pequeña en el cartucho de detergente para extraer el cartucho de detergente. (Consulte las flechas de la imagen de la izquierda para indicar la ubicación).

2 Lave el cartucho de detergente con un cepillo mientras enjuaga con agua del grifo y s é que lo. Además, retire cualquier resto de detergente del fondo de la caja. A continuación, vuelva a instalarlo todo junto.

 El estilo depende del modelo.

 No lave el cartucho de detergente en el lavavajillas.

LIMPIEZA DE LA MANGUERA DE SUMINISTRO DE AGUA, DEL ALOJAMIENTO DEL DISPENSADOR DE DETERGENTE Y DE LA JUNTA DE GOMA DE LA PUERTA

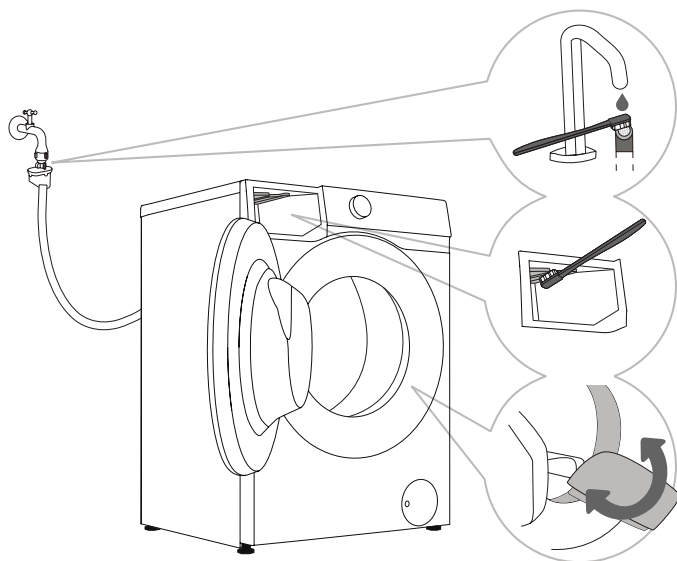

1 Limpie regularmente el filtro de la manguera de suministro de agua.

2 Utilice un cepillo para limpiar toda la carcasa del dosificador de detergente, especialmente las boquillas de la parte superior.

3 Después de cada lavado, limpie la junta de goma de la puerta para prolongar su ciclo de vida. Para evitar la formación de moho en la junta, deje la puerta ligeramente abierta después del lavado para que se evapore la humedad antes de cerrarla.

LIMPIEZA DEL FILTRO DE LA BOMBA

 Al limpiar el filtro de la bomba puede derramarse agua. Por ello, se recomienda colocar un paño absorbente en el suelo.

Asegúrese de que el agua se haya enfriado antes de soltarla del aparato.



1 Abra la tapa del filtro de la bomba. Tipo 1: Presione la tapa del filtro de la bomba para abrirla. Tipo 2: Utilice una herramienta adecuada (destornillador plano o similar) para abrir la tapa del filtro de la bomba. (El tipo varía en función del modelo).

2 Coloque una toalla debajo de la tapa del filtro. Si el aparato está provisto de una manguera de desagüe, coloque el extremo de la manguera en un recipiente. Gire el tapón de la manguera de drenaje hasta que se afloje y retírelo para permitir que el agua drene de forma natural. A continuación, vuelva a instalar el tapón de la manguera de drenaje. Si no dispone de manguera de desagüe, coloque un recipiente debajo del filtro de la bomba. (El tipo varía en función del modelo.)

3 Gire lentamente el filtro de la bomba en sentido antihorario. Extraiga el filtro de la bomba para que el agua se vacíe lentamente.

4 Limpie el filtro de la bomba con agua corriente.

5 Vuelva a instalar el filtro de la bomba como se muestra en la figura y apriételo girándolo en el sentido de las agujas del reloj. Para un buen sellado, la superficie de la junta del filtro debe estar limpia.

 El filtro de la bomba debe limpiarse a tiempo, especialmente después de lavar ropa muy lanosa o muy vieja.

 Limpie también el filtro de la bomba si el aparato no puede iniciar el ciclo de centrifugado o cuando haya residuos en la bomba (botones, monedas, horquillas o clips, etc.).

 No abra el filtro de la bomba mientras el aparato esté en funcionamiento. No haga funcionar el aparato hasta que el filtro de la bomba esté bien instalado para evitar fugas o fallos de funcionamiento.

LIMPIEZA DEL FILTRO DE ENTRADA

Compruebe y limpie regularmente el filtro de entrada.

Limpie inmediatamente el filtro de entrada si el suministro de agua es lento.

Los procedimientos de funcionamiento son los siguientes:

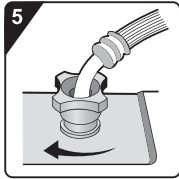
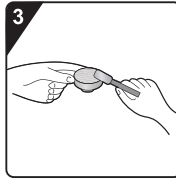
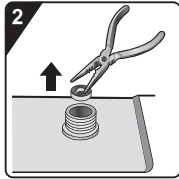
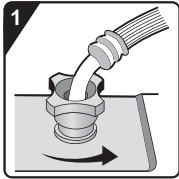

1 Cierre el grifo de agua y desenrosque la manguera de suministro de agua.

2 Retire el filtro de entrada.

3 Cómo limpiar el filtro de entrada.

4 Vuelva a instalar el filtro de entrada.

5 Conecte la manguera de suministro de agua. Abra el grifo de agua y asegúrese de que no hay fugas en la conexión.



El filtro de entrada recoge las impurezas y los sedimentos del suministro de agua. Se recomienda limpiarlo al menos cada seis meses, o con más frecuencia si tiene agua dura o nota acumulación de cal.

LIMPIEZA EXTERIOR



Desconectar siempre el aparato de la red eléctrica antes de limpiarlo.

Limpie el exterior del aparato y la pantalla con un paño de algodón suave y húmedo y agua. A continuación, utilice un paño suave y seco para secar el aparato.



No utilice disolventes ni productos de limpieza que puedan dañar el aparato (tenga en cuenta las recomendaciones y advertencias de los fabricantes de los productos de limpieza).

Limpie la puerta del aparato con un paño húmedo y, a continuación, séquela con un paño suave y seco.



No utilice agua en exceso para limpiar el aparato.

REPARACIÓN DE AVERÍAS

El aparato está equipado con una serie de funciones de seguridad automáticas para detectar fallos y tomar medidas de seguridad eficaces a tiempo.

Estos fallos suelen ser menores y pueden subsanarse rápidamente.

Si el aparato no puede funcionar normalmente, aparecerá un mensaje de avería en la pantalla. Por favor, consulte el mensaje de advertencia para la acción apropiada.

Si los métodos de solución de problemas recomendados no resuelven el problema, póngase en contacto con el servicio posventa.

El usuario asumirá toda responsabilidad por las consecuencias derivadas de las reparaciones efectuadas por él mismo o por personal no autorizado.

Fenómeno de fallo	Contramiedidas recomendadas
<p>La máquina no arranca</p>	<ul style="list-style-type: none"> ◇ Compruebe si el cable de alimentación está enchufado a la toma de corriente y si ésta funciona correctamente (probándola con otro aparato). ◇ Compruebe que la puerta esté bien cerrada. ◇ Compruebe si el botón «Inicio/Pausa» está pulsado. <p style="text-align: center;">La máquina se para durante el funcionamiento normal</p> <ul style="list-style-type: none"> ◇ Comprobar si la puerta está bien cerrada. Cierre la puerta y pulse el botón «Inicio/Pausa». ◇ Compruebe si hay un exceso de espuma. El aparato puede pausar el programa para anti espumar. Tras el proceso de anti espumado, el aparato reanudará automáticamente su funcionamiento. ◇ Compruebe si se ha activado la protección de seguridad.
<p>El tiempo mostrado al inicio del programa aumenta o disminuye</p>	<p>Se trata del ajuste adaptativo del aparato a los factores que influyen en el tiempo de lavado.</p> <ul style="list-style-type: none"> ◇ Espuma excesiva. ◇ Desequilibrio causado por grandes coladas. ◇ Tiempo de calentamiento prolongado debido a la baja temperatura de entrada del agua. <p>Como resultado de estos factores, el tiempo restante mostrado se recalcula y actualiza en consecuencia (si el aparato está realizando un ajuste de desequilibrio, el tiempo mostrado permanece inalterado).</p> <p>Además, el aparato detecta la carga durante el suministro de agua y ajusta el tiempo del programa en consecuencia (control difuso).</p>
<p>Residuos de detergente u otros aditivos en el cajón del detergente después del lavado</p>	<ul style="list-style-type: none"> ◇ Compruebe si el cajón del detergente está correctamente instalado y se mantiene limpio. ◇ Compruebe si la presión del agua es normal y si el filtro de entrada está obstruido (véase el capítulo «MANTENIMIENTO Y LIMPIEZA»).
<p>Olor en la máquina</p>	<ul style="list-style-type: none"> ◇ El olor puede deberse a los materiales de goma del interior del aparato. Es el olor a goma, que se disipa tras unos pocos usos.



La garantía no cubre los fallos o averías derivados de factores externos (caída de rayos, fallos en la red eléctrica, desastres naturales, etc.)

Fenómeno de fallo	Contramedidas recomendadas
<p>Sonido/ruido anormal durante el lavado</p>	<ul style="list-style-type: none"> ◇ Pueden haber caído en el tambor objetos extraños como llaves, monedas o alfileres. Detenga el aparato y compruebe si hay objetos extraños en el tambor. Si el ruido persiste después de volver a poner en marcha el aparato, póngase en contacto con el servicio postventa. ◇ La ropa puede estar distribuida de forma desigual en el tambor. Ponga en pausa el programa, desbloquee la puerta y redistribuya la colada.
<p>Vibraciones intensas durante el giro</p>	<ul style="list-style-type: none"> ◇ Compruebe si el aparato está nivelado y si las cuatro patas están firmemente asentadas en el suelo. ◇ Compruebe si se han retirado los tornillos/varillas de transporte. Los tornillos/varillas de transporte deben retirarse antes de utilizar el aparato. ◇ Compruebe si se han retirado todos los soportes de espuma de la parte inferior del aparato.
<p>Efecto de hilatura deficiente</p>	<p>El aparato está equipado con un sistema de detección y corrección del equilibrio. Tras detectar un desequilibrio causado por ropa pesada (por ejemplo, albornoces) y varios intentos de centrifugado, el sistema reduce automáticamente la velocidad de centrifugado o incluso detiene el proceso de centrifugado para proteger el aparato.</p> <ul style="list-style-type: none"> ◇ Si la ropa sigue muy húmeda después del centrifugado, sáquela del tambor, sacúdala y vuelva a seleccionar el programa de centrifugado. ◇ Un exceso de espuma puede perjudicar el efecto centrifugado. Asegúrese de utilizar una cantidad adecuada de detergente de baja espuma. ◇ Compruebe si la velocidad de Centrifugado está ajustada a «0» o «Sin centrifugado».
<p>Fugas de agua</p>	<ul style="list-style-type: none"> ◇ Fuga de la manguera de suministro de agua. Compruebe si hay fugas en la conexión entre el grifo y el conector de la manguera de suministro de agua. Si hay una fuga, coloque cinta selladora alrededor del extremo del grifo o sustituya el grifo. Se recomienda comprobar la estanqueidad de la conexión entre el conector de la manguera de suministro de agua y la válvula de entrada. Apriete la conexión para eliminar las fugas. ◇ Fuga en la manguera de desagüe. En los modelos de drenaje superior, no deben retirarse las abrazaderas de la manguera de drenaje, ya que esto provocaría una descarga continua de agua. ◇ Fuga del cajón del detergente. El cajón del detergente no está bien cerrado. Empuje el asa para cerrar bien el cajón del detergente. ◇ Fuga de la junta de la puerta. Compruebe si hay objetos extraños en la junta de la puerta y límpiela si es necesario.
<p>Ropa arrugada</p>	<ul style="list-style-type: none"> ◇ La colada no se retira rápidamente del tambor. Una vez finalizado el ciclo de lavado, retire rápidamente la ropa del tambor. ◇ El aparato está sobrecargado. El tambor no debe estar lleno de ropa y la puerta debe ser fácil de cerrar. ◇ La velocidad de centrifugado es demasiado alta. Ajuste una velocidad de centrifugado adecuada al tipo de colada.

FALLO DE SECADO (PARA MODELOS DE SECADORA)

Fenómeno de fallo	Contramedidas recomendadas
El aparato no realiza el proceso de secado	<ul style="list-style-type: none">◇ Compruebe si el programa de secado está configurado.◇ Compruebe si el grifo de agua no está abierto.◇ Compruebe que la puerta esté bien cerrada.◇ Compruebe si la carga es excesiva (consulte la TABLA DE PROGRAMACIÓN para conocer los requisitos de capacidad) y saque parte de la colada para secarla de nuevo.
Efecto de secado deficiente	<ul style="list-style-type: none">◇ Compruebe si la carga es excesiva. Si es así, causará un efecto de secado insatisfactorio y un aumento de las arrugas. Separa la ropa en el tambor para un secado individual.◇ Compruebe si los artículos más pesados (por ejemplo, algodón grueso) están mezclados con otros más ligeros (por ejemplo, tejidos sintéticos).◇ Seque la ropa por separado según el tipo.
Tiempo de secado excesivo	<ul style="list-style-type: none">◇ Compruebe si la carga es excesiva (consulte la TABLA DE PROGRAMACIÓN para conocer los requisitos de capacidad) y saque parte de la colada para secarla de nuevo.◇ La colada no está suficientemente centrifugada (consulte el apartado «Efecto de centrifugado deficiente» para obtener más información).◇ Una gran cantidad de ropa gruesa (por ejemplo, vaqueros).
Olor durante el secado	<ul style="list-style-type: none">◇ El uso de detergentes o suavizantes con olores químicos fuertes puede provocar olores durante el secado.◇ Si el aparato no se limpia a fondo, la suciedad residual puede producir olores durante el secado. Limpie el aparato con regularidad (véase el capítulo «MANTENIMIENTO Y LIMPIEZA») y retire inmediatamente la colada después del secado.

CÓDIGOS DE AVERÍA Y SOLUCIÓN DE PROBLEMAS

Si la unidad no funciona con normalidad y aparecen los siguientes códigos, es posible que no se trate de una avería. Consulte los CÓDIGOS DE AVERÍA para tomar las medidas oportunas.

Problema/Fallo	Descripción	¿Qué hacer?
F01	Fallo de entrada de agua	Comprueba lo siguiente: 1. ¿Está abierto el grifo del agua? ¿La presión es demasiado baja? 2. ¿Está pinzada la manguera de suministro de agua? 3. ¿Está obstruido el filtro de entrada? 4. ¿Está congelada la manguera de suministro de agua? Una vez finalizada la localización de averías, pulse el botón «Inicio/Pausa» para continuar la operación.
F03	Fallo de descarga de agua	Comprueba lo siguiente: 1. ¿Está pinzada la manguera de desagüe? ¿Corre el agua por la manguera? 2. ¿Está obstruido el filtro de la manguera de desagüe? 3. ¿Está congelada la manguera de desagüe? Una vez finalizada la localización de averías, pulse el botón «Inicio/Pausa» para continuar la operación.
F24	Desbordamiento	Pausa y reinicia el programa. Si el aparato sigue rebosando, cierre el grifo de agua y póngase en contacto con un técnico de servicio.
F13	Fallo de bloqueo de la puerta	La puerta está cerrada, pero no se puede bloquear. Apague el aparato y vuelva a encenderlo. A continuación, reinicie el programa de lavado. Si la avería persiste, póngase en contacto con el servicio técnico.
F14	Fallo de desbloqueo de la puerta	La puerta está cerrada, pero no se puede desbloquear. Apague el aparato y enciéndalo de nuevo. Si la avería persiste, póngase en contacto con el servicio técnico.
Otros	Fallo del módulo electrónico	Apague el aparato y enciéndalo de nuevo. Reinicie el programa de lavado. Si la avería persiste, póngase en contacto con el servicio técnico.
Unb	Alarma de desequilibrio	La alarma de desequilibrio se resolverá mediante los siguientes métodos: 1. Enredos en la colada Si la colada está enredada, apague primero el aparato, abra la puerta, sacuda la colada y vuelva a colocarla en el tambor. A continuación, cierre la puerta y vuelva a seleccionar el programa de centrifugado. 2. Ropa sucia Apague el aparato, abra la puerta y cargue más ropa (o una o dos toallas). A continuación, cierre la puerta y vuelva a seleccionar el programa de centrifugado.
F15-F18	Secado anormal (para modelos de secadora)	Apague el aparato y enciéndalo de nuevo.

SERVICIO

ANTES DE LLAMAR AL SERVICIO TÉCNICO

Cuando se ponga en contacto con el centro de servicio, especifique el modelo de su aparato.

El modelo, código / ID, tipo y número de serie se indican en la placa de características del aparato.



En caso de defecto, utilice únicamente piezas de recambio homologadas por fabricantes autorizados.



Las reparaciones o reclamaciones de garantía debidas a conexiones incorrectas o uso indebido del aparato no están cubiertas por la garantía. En tales casos, el coste de la reparación correrá a cargo del usuario.

RECOMENDACIONES DE USO

Cuando lave ropa de color por primera vez, hágalo separadamente por colores.

Lave la ropa muy sucia en cantidades más pequeñas, con más detergente en polvo o con un ciclo de prelavado (si está disponible). Aplique un quitamanchas especial sobre las manchas difíciles antes del lavado. Recomendamos consultar «consejos para quitar manchas».

Si lava a menudo la ropa a baja temperatura y con detergentes líquidos, pueden desarrollarse bacterias que causen malos olores en el aparato. Para evitar estos olores, recomendamos ejecutar de vez en cuando el programa «Limpieza de tambor» (u otros programas de alta temperatura).

Le recomendamos que evite lavar cantidades muy pequeñas de ropa, ya que esto provocará un consumo excesivo de energía y un rendimiento deficiente del aparato.

Afloje la ropa doblada o enredada antes de introducirla en el tambor.

Utilice únicamente detergentes para electrodomésticos.

Si la dureza del agua supera los 14°dH, deberá utilizarse un descalcificador. Los daños en el calentador derivados de un uso incorrecto de los descalcificadores no estarán cubiertos por la garantía. Consulte la información sobre la dureza del agua a su compañía o autoridad local de suministro de agua.

No se recomienda el uso de lejías a base de cloro, ya que pueden dañar el calentador.

Si utiliza un producto desincrustante, lejía o tinte, utilice únicamente el tipo adecuado para su uso en el aparato. No utilice disolventes ni productos químicos similares (por ejemplo, disolvente de pintura, aguarrás, gasolina).

No añada grumos endurecidos de detergente en polvo en el dosificador de detergente, ya que podrían obstruir las tuberías del aparato.

El detergente en polvo o líquido debe añadirse de acuerdo con las instrucciones del fabricante, la temperatura de lavado y el programa seleccionado.

Cuando utilice productos líquidos concentrados para el cuidado de la ropa, recomendamos diluirlos con agua para evitar que se obstruya el desagüe del cajón del detergente.

El detergente líquido es adecuado para programas de lavado sin ciclo de prelavado.

Tenga cuidado para evitar mezclar detergente y suavizante.

A mayor velocidad de centrifugado, habrá menos humedad residual en la colada. Como resultado, el secado en secadora será más económico y rápido.

Las piezas de repuesto originales relevantes para el funcionamiento conforme al reglamento sobre diseño ecológico se pueden adquirir en nuestro Servicio de Asistencia Técnica Oficial (información sobre listado de servicios de asistencia técnica oficial y repuestos disponible en www.hisense.es dentro de la sección soporte) durante al menos 10 años a partir de la fecha de introducción en el mercado del aparato dentro del Espacio Económico Europeo.

CONSEJOS PARA QUITAR MANCHAS

¡Antes de utilizar quitamanchas especiales, pruebe a emplear los métodos naturales que no dañan el medio ambiente en las manchas menos rebeldes. Sin embargo, un tratamiento a tiempo facilita la eliminación de las manchas!

¡Elimine las manchas aclarando con agua fría (tibia), pero nunca con agua caliente!

Manchas	Eliminación de manchas
Barro	Cuando la mancha esté seca, ráspela primero de la ropa antes de lavarla en el aparato. Si la mancha es persistente, sumérgala en un quitamanchas de base enzimática antes del lavado. Si la mancha no es persistente, lave la ropa con detergente líquido o en polvo y agua antes del lavado.
Antitranspirante	Antes de lavar en el aparato, aplique detergente líquido sobre la ropa. Aplique quitamanchas en las manchas difíciles. Como alternativa, utilice lejía a base de oxígeno para el lavado.
Té	Remoje o aclare la ropa en agua fría y añada quitamanchas si es necesario.
Chocolate	Remoje o enjuague la ropa con agua tibia y jabón. A continuación, aplicar zumo de limón y aclarar.
Tinta	Antes de lavar en el aparato, aplique quitamanchas sobre la mancha. También puede utilizar alcohol desnaturalizado. Da la vuelta a la ropa y coloca una toalla de papel debajo de la mancha. Utiliza el alcohol en la parte posterior de la mancha. Al final del proceso, aclare bien la colada.
Rotuladores	Diluye un poco de almidón en agua y aplícalo sobre la mancha. Cuando se seque, ráspalo con un cepillo. A continuación, introduce la colada en el aparato para lavarla.
Bebé (orina, barro, manchas de comida)	Antes de lavar en el aparato, sumerja las manchas en agua tibia durante al menos media hora. Para eliminar las manchas más fácilmente, añada un quitamanchas a base de enzimas.
Hierba	Antes de lavar en el aparato, sumerja la ropa en un quitamanchas de base enzimática. Las manchas de hierba también pueden eliminarse remojándolas (durante aproximadamente 1 hora) en zumo de limón diluido o vinagre destilado.
Huevo	Sumerja la colada en un quitamanchas de base enzimática. Sumérgalo en agua fría durante al menos 30 minutos, o unas horas si las manchas son difíciles. A continuación, lavar en el aparato.
Café	Sumerge la ropa en agua salada. Si la mancha no es reciente, remójala con una mezcla de glicerina, amoníaco y alcohol.
Limpiabotas	Aplica aceite de cocina sobre la mancha y aclara.
Sangre	Mancha fresca - Aclare la colada con agua fría y lávela en el aparato. Mancha seca - Remoje la colada en un quitamanchas de base enzimática. A continuación, lavar en el aparato. Si la mancha no desaparece, intenta eliminarla con una lejía adecuada para tu colada.

Manchas	Eliminación de manchas
Pegamento, chicle	Introduce la colada en una bolsa y métela en el congelador hasta que la mancha se endurezca. A continuación, retírela con un cuchillo romo. Diluya la mancha con un quitamanchas de prelavado y aclare a fondo. Por último, lava la ropa en el aparato.
Maquillaje	Utilice un quitamanchas para el prelavado y luego lave en el electrodoméstico.
Mantequilla	Antes de lavar en el aparato, aplique quitamanchas sobre la colada. A continuación, aclárala con agua caliente (tan caliente como permita el tejido).
Leche	Sumerja la colada en un quitamanchas de base enzimática. Dejar en remojo durante al menos 30 minutos, o unas horas si las manchas son difíciles. A continuación, lavar en el aparato.
Zumo de frutas	Aplica una mezcla de sal y agua sobre la mancha. Dejar actuar un rato y aclarar. Puede aplicar bicarbonato sódico, vinagre destilado o zumo de limón sobre la mancha antes de lavarla en el aparato. Para las manchas antiguas, utilice glicerina. Después de 20 minutos, aclarar con agua fría. Por último, lava la ropa en el aparato.
Vino	Sumerge la colada en agua fría durante al menos 30 minutos. Utiliza también un quitamanchas. A continuación, lavar en el aparato.
Cera	Mete la colada en el congelador hasta que la cera se endurezca. Luego, ráspalo. Retire los restos de cera colocando una toalla de papel sobre la mancha y, a continuación, caliéntela con una plancha hasta que el papel absorba la cera.
Sudor	Antes de lavar en el aparato, frota bien la mancha con detergente líquido.
Chicles	Mete la colada en el congelador hasta que el chicle se endurezca. A continuación, lavar en el aparato.

DISPOSICIÓN



Los envases están fabricados con materiales ecológicos que pueden reciclarse, desecharse o destruirse sin peligro para el medio ambiente. Para ello, los materiales de envasado se etiquetan adecuadamente.

El símbolo en el producto o en su envase indica que el producto no debe tratarse como un residuo doméstico normal. Lleve el producto a un centro de recogida autorizado para el tratamiento de residuos de aparatos eléctricos y electrónicos.

Cuando se deshaga del aparato al final de su vida útil, retire todos los cables de alimentación, y destruya el pestillo y el interruptor de la puerta para evitar que la puerta se bloquee o enclave, y para evitar que niños o animales pequeños queden atrapados en el interior y causen un peligro.

Este aparato está marcado de acuerdo con la directiva europea sobre residuos (RAEE).

La eliminación correcta del producto ayudará a prevenir cualquier efecto negativo sobre el medio ambiente y la salud de las personas, que podría producirse en caso de eliminación incorrecta del producto. Para obtener información detallada sobre la retirada y el tratamiento del producto, póngase en contacto con la autoridad municipal competente encargada de la gestión de residuos, con el servicio de recogida de residuos domésticos o con la tienda donde compró el producto.

TABLA DE CONSUMO TÍPICO

Instrucciones del Programa

1. El programa co 40-60 es capaz de limpiar ropa de algodón con suciedad normal declarada como lavable a unos 40°C a 60°C juntos en el mismo ciclo, y que este programa se utiliza para evaluar el cumplimiento de la legislación de diseño ecológico de la UE.
2. El consumo del modo apagado es de 0,49 W.
3. Los programas más eficientes en términos de consumo de energía suelen ser los que funcionan a temperaturas más bajas y durante más tiempo.
4. Cargar la lavadora doméstica hasta la capacidad indicada por el fabricante para los respectivos programas contribuirá al ahorro de energía y agua.
5. Uso correcto de detergentes, suavizantes y otros aditivos. No aplique detergente en exceso. Esto puede afectar negativamente a los resultados del lavado.
6. Limpieza periódica, incluida la frecuencia óptima, y prevención y procedimiento de la cal.
7. El ruido y el contenido de humedad restante se ven influidos por el vsllqqlj vshhg: por ejemplo, en el caso de que se produzca un incendio en un edificio o en el caso de que se produzca un incendio en un edificio o en el caso de que se produzca un incendio.
8. La información del producto y el código QR se reflejan en la etiqueta de consumo energético la información de registro del producto puede obtenerse escaneando el código QR.
9. La información de los programas estándar.

Program		Temperatura seleccionada (°C)	Capacidad nominal (kg)	Temperatura máxima en el tambor (°C)	Duración del programa (h:min)	Consumo de energía (kWh/ciclo)	Consumo de agua (litros/ciclo)	Contenido de humedad restante (%)	Velocidad máxima alcanzada (rpm)
Eco40-60 a plena carga	10kg	-	10.0	31	3:59	0.820	68.0	53.90	1400
	9kg	-	9.0	33	3:48	0.726	55.0	53.90	1400
Eco40-60 media carga	10kg	-	5.0	30	3:00	0.510	46.0	53.90	1400
	9kg	-	4.5	29	2:54	0.428	36.0	53.90	1400
Eco40-60 1/4 carga	10kg	-	2.5	23	2:58	0.197	32.0	53.90	1400
	9kg	-	2.5	23	2:53	0.215	28.0	53.90	1400
Algodón	10kg	20	10.0	20	2:09	0.220	110.0	58.00	1400
	9kg	20	9.0	20	2:09	0.210	110.0	58.00	1400
Algodón	10kg	60	10.0	55	3:38	1.520	110.0	58.00	1400
	9kg	60	9.0	54	3:38	1.400	110.0	58.00	1400
Sintético	10kg	40	5.0	40	2:35	1.050	95.0	38.00	1400
	9kg	40	4.5	40	2:35	0.950	90.0	38.00	1400
Rápido 15'	10kg	20	1.0	20	0:15	0.052	25.0	70.00	800
	9kg	20	1.0	20	0:15	0.050	24.0	70.00	800

Los valores indicados para los programas distintos del programa Eco 40-60 son meramente indicativos.



La carga máxima o nominal se aplica a la ropa preparada conforme a la norma IEC 60456.



Debido a desviaciones en términos de tipo y cantidad de colada, centrifugado, oscilación de la fuente de alimentación y temperatura y humedad ambiente, la duración del programa y los valores de consumo de energía medidos en el usuario final pueden diferir de los indicados en la tabla.

Nos reservamos el derecho a cualquier cambio o error en las instrucciones de uso.

Hisense
life reimagined